Крымский экзамен для десанта
стр. 2

Мулинская полигонная страда
стр. 6

Военный округ: панорама недели
стр. 4

Мы храним тебя, Россия!

Газета выходит с 1 января 1924 года

КРАСНАЯ ЗВЕЗДА

ПЯТНИЦА
24
МАРТ
2017 г.
№ 30
(27 067)

Центральный орган Министерства обороны Российской Федерации ● www.redstar.ru, красная-звезда.рф

ФОТО ВАДИМА САВИЦКОГО

Защитим и себя, и союзников

К 2021 году ударный потенциал высокоточного оружия нашей армии и флота увеличится в четыре раза

Вчера в Кремле Владимир Путин встретился с офицерами по случаю их назначения на вышестоящие должности и присвоения им высших воинских (специальных) званий и классных чинов. В торжественной церемонии по традиции участвовали представители Вооружённых Сил, специальных служб, правоохранительных и других силовых структур.

Президент поздравил офицеров с назначением и определил задачи, стоящие перед командным составом Вооружённых Сил, правоохранительных органов и специальных служб.

– Вы достойно проявили себя на вверенных участках, успешно выполнили поставленные задачи, и рассчитываю, что в новом качестве внесёте весомый вклад в укрепление обороноспособности России, обеспечение стабильности в обществе и безопасности граждан, – сказал Верховный Главнокомандующий.

Он отметил, что за последние годы наши Вооружённые Силы серьёзно укрепились. Они способны отразить любую агрессию против России, защитить и наших граждан, и нашу страну, и наших союзников.

Отдельно глава государства поблагодарил присутствовавших в зале высших офицеров и в их лице всех российских военнослужащих, участвующих в антитеррористической операции в Сирии, за высокий профессионализм, мужество и героизм.

– Мы будем и дальше развивать оборонный потенциал страны, оснащать все виды и рода войск вооружением и техникой нового поколения, – подчеркнул Владимир Путин. – В первую очередь это касается Стратегических ядерных сил. До конца 2020 года их оснащённость современным вооружением должна превысить 60 процентов, а по отдельным параметрам – 90 процентов. В сдерживании потенциального агрессора растёт роль высокоточных средств поражения. Их характеристики в полной мере подтвердились в ходе боёв с террористами в Сирийской Арабской Республике.

По словам Верховного Главнокомандующего, к 2021 году ударный потенциал высокоточного оружия нашей армии и флота должен увеличиться в четыре раза. Повысится и боевая мощь сил общего назначения, которые играют ключевую роль в наземных операциях. Так, арсеналы Сухопутных войск пополнят современные танки и БМП на базе платформ «Армата» и «Курганец», а также самоходные артиллерийские установки «Коалиция-СВ». В войска поступят самолёты нового поколения, которые повысят боевые возможности авиации в полтора раза, а на флот придут новые современные корабли и подводные лодки, оснащённые высокоточными крылатыми ракетами.

Наряду с комплексным перевооружением армии и флота важно и дальше повышать уровень боевой подготовки личного состава

Президент подчеркнул, что наряду с комплексным перевооружением армии и флота важно и дальше повышать уровень боевой подготовки личного состава. В прошлом году количество учений и тренировок в войсках увеличилось на 13 процентов. Расширяется практика внезапных проверок боеготовности частей и соединений. Он высказал убеждённость, что накопленный здесь опыт послужит дальнейшему совершенствованию Вооружённых Сил.

– Надёжное обеспечение безопасности России, – сказал глава государства, – прямо зависит от эффективной работы всех силовых структур, от вашей слаженности и чёткого взаимодействия при решении совместных задач.

По словам Владимира Путина, одним из приоритетных направлений работы Федеральной службы безопасности остаётся борьба с терроризмом. В ходе февральской ежегодной коллегии глава государства уже отмечал, что здесь есть чем гордиться. Очевидные успехи налицо, но необходимо и дальше совершенствовать стратегию и тактику антитеррора.

– Более активно прошу действовать и на других ключевых участках, – подчеркнул Владимир Путин. – Имею в виду контрразведку, борьбу с экономическими преступлениями и коррупцией, защиту ключевых объектов инфраструктуры.

→ 2

ФОТО ВАДИМА ГРИШКИНА

К стратегической стабильности

Министр иностранных дел России Сергей Лавров выступил с лекцией в Военной академии Генерального штаба ВС РФ

Перед выступлением министру были продемонстрированы трофейное вооружение террористов, самодельные взрывные устройства, средства разминирования Международного противоминного центра ВС РФ, которые непосредственно применялись в Алеппо и Пальмире, а также подлинные документы, подтверждающие деятельность Центра по примирению враждующих сторон в Сирийской Арабской Республике.

Предваряя диалог, Сергей Лавров высказал признательность за приглашение выступить в стенах Военной академии Генерального штаба ВС РФ. По его словам, организаторы делают большое дело, поддерживая традицию единства народа и армии, как это и должно быть и всегда было в лучшие годы истории России. Что же касается темы для разговора – «Роль России в мировой политике», то она во все времена волновала гражданина, патриота, а тем более воина, стоящего на страже государства, подчеркнул Сергей Лавров.

По мнению министра, одной из наиболее важных величин и щей от внутреннего ощущения небезопасности. Будто бы русские, на протяжении нескольких столетий наращивая свою территорию, как бы пытались «отодвинуть» потенциального агрессора. На это можно ответить, что большая беда для нас в последние столетия приходила почти всегда и только с Запада, в то время как Россия, по известному изречению Михаила Ломоносова, «прирастала Сибирью», собирая под своим крылом разные народы и земли на Востоке. Накопленный многовековой опыт гармоничного сосуществования в лоне одного государства различных народов, этнических групп и вероисповеданий

Сильное государство – это залог самостоятельной и независимой внешней политики страны

критериев, определяющих роль государств в международной политике, является геополитический вес. «Понятно, что такая огромная страна, как Россия, обладающая богатейшими ресурсами, уникальным географическим положением в Европе и Азии, вряд ли и сама сможет оставаться в стороне, и тем более быть кем-то изолированной от мировых процессов, особенно в современную эпоху, когда торгово-экономические, финансовые, информационные, культурные и человеческие связи просто требуют объединения планеты в действительно единое пространство, – полагает Сергей Лавров. – В то же время приходилось встречаться с мнением, которое охотно подхватывают русофобы, что обширная география России сформировалась, дескать, благодаря экспансии, проистекающей теперь позволяет Российской Федерации способствовать развитию диалога и формированию партнёрства между культурами, религиями и цивилизациями, как это происходит в рамках ООН, ОБСЕ и других международных и региональных организаций».

Как отмечает Сергей Лавров, особенностью, которую связывают с огромными российскими пространствами, является уважение к государству, гаранту единства страны и безопасности граждан. «Сильное государство – это залог самостоятельной и независимой внешней политики страны. В международных отношениях всё это воплощается в понятии суверенитета», – обратил внимание глава российского внешнеполитического ведомства.

→ 3

Миноискатели, о которых мечтали

Инженерные войска покажут перспективные глубинные миноискатели и «мыслящие» обнаружители взрывчатых веществ на предстоящем Международном военно-техническом форуме «Армия-2017». Об этом сообщил начальник инженерных войск Вооружённых Сил РФ генерал-лейтенант Юрий Ставицкий.

ФОТО ОЛЕГА НАУМОВОЙ

– В рамках форума мы продемонстрируем целую линейку существующих и перспективных средств инженерной разведки, в том числе новейшие технические средства, работа которых основана на сочетании физических принципов поиска, обнаружения и идентификации взрывоопасных предметов в различных укрывающих средах, – пояснил генерал-лейтенант Юрий Ставицкий.

По его словам, все перечисленные средства прошли апробацию в ходе выполнения специальных задач на территории Сирийской Арабской Республики. Речь, в частности, об устройствах, которые могут находить мины и самодельные взрывные устройства как в металлических корпусах толщиной до 70 сантиметров, так и в оболочках, не проводящих электричество. Такие обнаружители смогут определять не только глубину закладки, но и вид металла.

Помимо этого, отметил начальник инженерных войск, будет продемонстрирован глубинный металлодетектор, предназначенный для обнаружения боеприпасов на глубине до пяти метров. Другой перспективный миноискатель, представленный в рамках военно-технического форума, позволяет обнаруживать взрывные устройства в воде на глубине свыше 10 метров.

Международный военно-технический форум «Армия-2017» в этом году пройдёт в третий раз с 22 по 27 августа на территории Конгрессно-выставочного центра «Патриот» в Подмосковье. В масштабном мероприятии, которое традиционно организует Министерство обороны РФ, примут участие крупные отечественные и зарубежные предприятия оборонно-промышленного комплекса, ведущие конструкторские бюро и научно-исследовательские институты.

Александр АЛЕКСАНДРОВ ★

Паводок под контролем

Оперативные группы Минобороны России и военных округов круглосуточно в режиме реального времени проводят мониторинг паводковой ситуации в стране, сообщает Департамент информации и массовых коммуникаций Министерства обороны Российской Федерации. Совместно с органами МЧС России они осуществляют контроль и наблюдение за гидрометеорологической обстановкой в районах дислокации соединений и воинских частей.

В готовности к выполнению задач по снижению негативного воздействия половодья и паводков в военных округах и на Северном флоте находится свыше 4 тысяч военнослужащих и более тысячи единиц различной техники. Сформированные группы полностью укомплектованы специальной военной техникой и оборудованием, а также обеспечены инженерными боеприпасами для взрывных работ. Для воздушной разведки и бомбометания в районах возможных ледовых заторов назначены и содержатся в готовности 24 самолёта и 26 вертолётов военно-транспортной и армейской авиации.

Для недопущения ледяных заторов, которые могут привести к негативной паводковой обстановке, одно из инженерно-сапёрных подразделений ЦВО уже провело работы по подрыву льда на реке Сим в Челябинской области. Взрывная группа выполнила 24 подрыва льда на протяжении 3,5 км. Подрывом льда сапёры ЦВО с 21 марта начали заниматься и на реке Бия в Алтайском крае, где протяжённость затороопасного участка составляет более 1,5 тысячи метров, а толщина льда, в который закладывается тротил, около метра.

Отметим, что Центральный военный округ уже подготовил свыше 70 единиц техники для борьбы с паводками в 29 регионах. На Урале, в Поволжье и Сибири сформированы 28 подрывных групп и 12 эвакуационно-спасательных команд. Около 500 военнослужащих при необходимости готовы прийти на помощь населению.

Роман БИРЮЛИН ★

В ЦЕНТРЕ ВНИМАНИЯ

1 ←

Защитим и себя, и союзников

Он также отметил, что сегодняшняя обстановка предъявляет особые требования к качеству работы Службы внешней разведки, в первую очередь это касается оперативной информации о характере и перспективах развития событий, происходящих в зонах нестабильности на Ближнем Востоке, Африканском континенте, в ряде регионов Азии. Не менее важны и ситуации, которые складываются в других ключевых регионах мира.

Обращаясь к представителям МВД, глава государства отметил, что действенной защиты своих прав и законных интересов, обеспечения общественного порядка наши граждане ждут от органов внутренних дел. Важно повышать уровень раскрываемости преступлений, жёстко противодействовать любым проявлениям экстремизма, закреплять позитивные тенденции, которые достигнуты в работе уголовного розыска, ГИБДД, службы участковых.

Президент напомнил, что продолжается становление Федеральной службы войск национальной гвардии. Прошедшая на прошлой неделе первая внезапная проверка боеготовности гвардейцев показала высокий уровень их выучки. Важно сделать новую службу высокомобильной, оснастить современным оружием и техникой и, конечно, сохранить лучшие традиции вошедших в неё частей и соединений.

Владимир Путин вспомнил и о том, что в ходе недавней ежегодной коллегии Генеральной прокуратуры её участники подробно обсудили основные направления работы ведомства, в том числе пресечение любых нарушений трудового и социального законодательства, защиту прав несовершеннолетних, пенсионеров, других уязвимых категорий граждан страны.

Среди ключевых задач Следственного комитета глава государства выделил формирование добротной доказательной базы, внедрение современных криминалистических средств. Особенно тщательно, по его мнению, следует подходить к сбору доказательств по так называемым латентным преступлениям, в том числе коррупционной направленности.

По оценке Владимира Путина, высокий уровень профессиональной подготовки демонстрируют сотрудники Федеральной службы охраны. Это проявляется в обеспечении безопасности высших должностных лиц нашей страны и зарубежных гостей, защите важных государственных объектов и бесперебойной работе систем конфиденциальной связи. Он убеждён, что столь же уверенно и надёжно представители ФСО будут действовать и впредь.

– Ответственные задачи стоят перед российскими спасателями, – отметил Президент России. – Одна из наиболее важных – это развитие Единой государственной системы предупреждения и ликвидации чрезвычайных ситуаций. Она должна повысить безопасность граждан в местах массового пребывания, снизить риски возникновения техногенных аварий.

Новые требования предъявляются сегодня и к деятельности Федеральной службы исполнения наказаний. В том числе, сказал Владимир Путин, к 2019 году предстоит создать систему исправительных центров. Это позволит сократить количество отбывающих наказание в местах лишения свободы, облегчить содержание осуждённых по преступлениям небольшой и средней тяжести.

– В реализации поставленных задач роль высшего командного состава исключительно высока и значима, – заключил Верховный Главнокомандующий. – Уверен, вы приложите максимум усилий, чтобы оправдать оказанное вам доверие.

Начальник Главного оперативного управления Генерального штаба Вооружённых Сил РФ генерал-полковник Сергей Рудской от имени всех присутствующих на торжественной церемонии высших офицеров высказал Верховному Главнокомандующему слова искренней благодарности и признательности.

ФОТО ВЛАДИМИРА СМИРНОВОГО

До конца 2020 года оснащённость Стратегических ядерных сил современным вооружением должна превысить 60 процентов, а по отдельным параметрам – 90 процентов

– Назначение на высшие воинские должности и присвоение высших воинских званий нами воспринимается как знак особого доверия руководства страны, – отметил он. – Защита Отечества для каждого из нас – это не только воинский долг, но и смысл всей жизни.

Как руководитель органа военного управления, ответственного за стратегическое планирование, применение и строительство Вооружённых Сил, генерал-полковник Рудской доложил, что все принятые главой государства решения реализуются в строго установленные сроки, гарантированно обеспечивая военную безопасность Российской Федерации.

По словам начальника ГОУ Генерального штаба, основные усилия при этом сосредоточиваются на наращивании боевых возможностей Вооружённых Сил, усилении группировок войск на Западном, Юго-Западном и Арктическом стратегических направлениях. В плановом порядке ведётся перевооружение войск на новые образцы вооружения и военной техники. Стратегические ядерные силы поддерживаются на уровне, позволяющем качественно решать задачи ядерного сдерживания. Силы общего назначения, оснащённые самыми современными средствами разведки, поражения и управления, способны противостоять не только существующим, но и перспективным военным угрозам.

– Благодаря оснащению Вооружённых Сил современным вооружением, которое составляет уже более 58 процентов, планомерной боевой учёбе и приобретённому боевому опыту в Сирии сегодня наша армия является одной из самых боеспособных в мире, – подчеркнул генерал-полковник Сергей Рудской. – Это подтверждают высокие результаты, демонстрируемые войсками в ходе внезапных проверок боевой готовности военных округов, видов и родов Вооружённых Сил. Осознавая важность и ответственность задач по обороне нашей страны, российские военнослужащие профессионально и самоотверженно выполняют свой воинский долг в любых условиях обстановки.

Генерал-полковник Сергей Рудской заверил Верховного Главнокомандующего, что все задачи по укреплению обороноспособности нашей страны будут выполнены.

Владимир МОХОВ ★

ФОТО ЮРИЯ ШИПИЛОВА

Курсом роботизации

В интересах военного ведомства создаются перспективные образцы современных роботов

На базе Конгрессно-выставочного центра «Патриот» в Подмосковье прошла II военно-научная конференция, посвящённая роботизации Вооружённых Сил Российской Федерации. Выступавшие на конференции специалисты обобщили опыт эксплуатации робототехнических комплексов в оборонных целях и определили перспективные направления развития военной робототехники.

Решение Минобороны провести конференцию было обусловлено необходимостью обрести специализированную научно-дискуссионную площадку, посвящённую созданию и развитию технологий военной робототехники. Здесь же была развёрнута экспозиция, на которой демонстрировались образцы робототехники, отобранные для оценки их функциональных возможностей по применению в интересах Вооружённых Сил.

На открытой площадке парка «Патриот» было продемонстрировано несколько десятков робототехнических комплексов, работающих в трёх стихиях. «Воздух» был представлен беспилотными воздушными судами типа «НЭЛК», беспилотными авиационными комплексами Super HAM различных модификаций. На земле работали робототехнические комплексы «Вихрь» и «Уран», а стихию моря представляли подводный исследовательский миникоробот «АКАРА» и ряд других перспективных разработок.

В Российской армии роботы уже давно не экзотика. Есть целые подразделения робототехнических средств, например в составе 1-й инженерно-сапёрной бригады центрального подчинения, дислоцирующейся в Мурме. Она укомплектована робототехническими комплексами «Уран-14», предназначенными для тушения пожаров. Эти роботы имеются и в арсеналах комплексного хранения Главного ракетно-артиллерийского управления. Если брать воздушный сегмент, то здесь роботизация идёт особенно высокими темпами. Ещё совсем недавно в округах были сформированы первые эскадрильи БЛА, а ныне они имеются практически в каждом соединении.

В ближайшей перспективе ожидается поступление в войска серийных боевых роботов для использования в воздухе, на суше и море. При этом в Минобороны критически оценивают новые разработки создателей робототехнических комплексов и беспилотных летательных аппаратов, справедливо полагая, что армия должна получать лишь самые совершенные робототехнические изделия. Необходимость опережающего развития новых технологий, подгонки перспективных образцов робототехники под военные нужды и обусловила столь солидное представительство специалистов на площадке парка «Патриот».

В работе конференции «Роботизация Вооружённых Сил Российской Федерации» приняли участие представители Военно-промышленной комиссии при Правительстве РФ, видов Вооружённых Сил и родов войск, Главного управления научно-исследовательской деятельности и технологического сопровождения передовых технологий (инновационных исследований), Главного научно-исследовательского испытательного центра робототехники, научно-исследовательских организаций, Российской академии наук, руководители, главные конструкторы предприятий «оборонки».

Итогом прошедшего мероприятия стала выработка практических рекомендаций по эксплуатации, способам применения и перспективным направлениям развития робототехники в интересах Министерства обороны РФ. Более подробно о военно-научной конференции будет рассказано в ближайших номерах газеты.

В ближайшей перспективе ожидается поступление в войска серийных боевых роботов для использования в воздухе, на суше и море

Юрий АВДЕЕВ ★

Десант проверяют мерой боя

Командно-штабное учение ВДВ в Крыму завершается

Первое учение Воздушно-десантных войск России на территории Крыма получило широкий международный резонанс. Об этом уже можно судить по официальным заявлениям представителей НАТО и соседней Украины.

Так, генштаб ВСУ назвал учение в Крыму незаконным. В Киеве считают, что под прикрытием маневров Россия может перебросить свои силы на восток Украины, где регулярно происходят столкновения между украинской армией и подразделениями ДНР и ЛНР.

Негативную оценку учению ВДВ в Крыму дали и в Североатлантическом альянсе. Достаточно привести слова представителя НАТО Оаны Лунгеску, которая заявила, что, мол, любые военные учения на территории Крыма в соответствии с международным правом нелегальны, так как они не согласованы с украинским правительством.

Чем это КШУ ВДВ вызвало такой переполох в силовых ведомствах нашего соседа и их покровителей, не вполне понятно. Возможно, оппоненты забыли, что в сентябре прошлого года на том же полигоне Опук в Крыму уже проходило стратегическое учение «Кавказ-2016», куда более масштабное по числу принимавших в нём участие сил и средств.

В настоящее время кульминационный этап КШУ ВДВ позади. В ходе него было совершено десантирование личного состава тремя различными способами: воздушным, морским и по-штурмовому. Таким образом, сформированные силы закрепились и удерживают критически важные объекты, а также участки местности обозначенного района.

На побережье подразделения тактического десанта успешно использовали результаты огневого поражения, ударов авиации, огня артиллерии, работы миномётной батареи 56-й отдельной десантно-штурмовой бригады по назначенным целям. При этом артиллеристы сначала заняли временную огневую позицию после высадки. Далее из стрелкового оружия и гранатомётов десантники нанесли огневое поражение, завершив уничтожение условного противника на площадке приземления.

В дальнейшем под прикрытием армейской авиации подразделения бригады совершили манёвр в восточном направлении, овладев важным рубежом. «Противник» был блокирован в районе Керченской переправы. Рубеж надёжно удерживается, чтобы не допустить подхода резервов условных групп боевиков к участку обороны морского побережья.

Как рассказал командующий ВДВ генерал-полковник Андрей Сердюков, подводя предварительные итоги учения, со всеми поставленными перед ними задачами задействованные подразделения трёх соединений ВДВ успешно справились.

– Этого удалось достичь благодаря кропотливой работе над совершенствованием боевой выучки и росту профессионализма воинов-десантников, – отметил командующий. – В ходе этого КШУ соединения ВДВ учились в кратчайшие сроки оперативно перебрасывать и создавать группировки войск на стратегических направлениях, в том числе межвидовых, для выполнения задач по урегулированию кризисных ситуаций в потенциально опасных с точки зрения использования незаконных вооружённых формирований районах.

Соединения ВДВ учились в кратчайшие сроки создавать группировки войск быстрого реагирования на стратегическом направлении

Он также отметил, что такая конфигурация использованных сил и средств позволила органам военного управления отработать широкий спектр вопросов межвидового взаимодействия в составе группировки войск.

Другим важным моментом КШУ, по словам генерал-полковника Андрея Сердюкова, стало комплексное применение новых образцов вооружения, военной и специальной техники: современных средств разведки, радиоэлектронной борьбы, перспективных средств связи и, самое главное, автоматизированных систем управления, которые уже поступили и осваиваются в войсках.

Александр ПИНЧУК ★
Полигон Опук, Крым

ФОТО ИГОРЯ РУДЕНКО

К стратегической стабильности

В своём выступлении министр иностранных дел РФ напомнил, что суверенность государств, их равноправие как главных субъектов международных отношений была обоснована и одобрена ещё в рамках Вестфальской системы, сложившейся в Европе в XVII веке. Однако сегодня в ряде стран Запада эти традиционные понимания подвергаются сомнению. «Пытаются предусмотреть, например, возможность вмешиваться в чужие дела под предлогом необлюдения разного рода односторонне придуманных правозащитных концепций наподобие так называемой ответственности по защите, – обратил внимание Сергей Лавров. – Мы против подобного извращения важнейших универсальных международно-правовых норм и принципов. Здоровый консерватизм в том, что касается незыблемости стабилизирующих основ международного права, объединяет Россию с большинством стран мира».

– Конечно, в наши дни «большая и сильная страна» – это не только размеры территории, но и состояние экономики, культуры, традиций, общественной этики и, разумеется, способность обеспечить собственную безопасность, безопасность своих граждан в любых условиях, – отметил глава российского МИД. – В последнее время получил признание такой термин, как «мягкая сила». Но это – тоже сила. Другими словами, силовой фактор в его широком понимании в международных отношениях по-прежнему имеет важное значение. В условиях обострения политических, социальных, экономических противоречий и роста нестабильности мировой политической и экономической системы его роль даже увеличивается. Мы в полной мере учитываем это во внешнеполитическом планировании.

Как напомнил Сергей Лавров, обладая передовым потенциалом ядерного сдерживания, Россия выполняет важнейшую стабилизирующую роль в глобальной политике. При этом стратегическая стабильность с нашей стороны не сводится лишь к поддержанию ядерного баланса с США. «С учётом процессов глобализации, роста взаимозависимости государств и развития технологий, в том числе военного назначения, рассматриваем это понятие гораздо шире, – отметил глава ведомства. – В политической сфере это такое состояние международных отношений, при котором обеспечивается строгое соблюдение всеми государствами и их объединениями международного права, уважение законных интересов всех государств и народов, недопустимость вмешательства в их политическую жизнь. В военной сфере это последовательное выравнивание военных потенциалов, обеспечение высокого уровня доверия, транспарентности и предсказуемости, отказ от шагов, которые могли бы восприниматься как угрожающие национальной безопасности других стран и вынуждали бы их принимать ответные меры. Выступаем за укрепление стратегической стабильности во всех её аспектах как основы обеспечения прочного мира, надёжной, равной и неделимой безопасности для всех».

Глава российского внешнеполитического ведомства обратил внимание на то, что в последнее время существенно активизировались усилия по принуждению ядерных государств к отказу от ядерного оружия и его запрещению. «Абсолютно ясно, что время для этого ещё не пришло, – полагает Сергей Лавров. – Напомню, что авторы Договора о нераспространении ядерного оружия не зря прописали в нём, что полная ликвидация ядерных арсеналов должна состояться только в контексте всеобщего и полного разоружения. Мы готовы к обсуждению возможности дальнейшего поэтапного сокращения ядерных потенциалов, но только с учётом всех факторов, влияющих на стратегическую стабильность, а не только количества стратегических наступательных вооружений. Также мы готовы обсуждать эту тему, исходя из растущей актуальности придания этому процессу многостороннего характера. Ограничения, на которые многие годы неоднократно шли Россия и США, подвели уже к такой черте, когда возможность дальнейших двусторонних сокращений, по сути дела, исчерпана».

ФОТО: ЭПА

– Гордимся, что за последние годы качественно изменились возможности Вооружённых Сил РФ, – подчеркнул российский министр. – Особенно важно отметить, что современная Россия считает возможным применение силы исключительно в строгом соответствии с международным правом, своими законами и обязательствами. Не для завоеваний и не для экспорта политических идей, как это не раз бывало в мировой, да и в нашей истории, а для защиты наших самых жизненных интересов, когда другие средства исчерпаны, или помощи нашим союзникам и друзьям по их просьбе. Как это сегодня происходит в Сирии по приглашению законного правительства этой страны.

К сожалению, как признал глава российского МИД, не все в мире так же внимательно относятся к правовому обоснованию задействования военной силы. Отмечаются и случаи вольной интерпретации Устава ООН, безграничное толкование угрозы собственной безопасности. Кроме того, в международных отношениях всё чаще наблюдается негативная тенденция использования в качестве средств принуждения экономических инструментов – различного рода односторонних санкций, ограничений, идущих вразрез с позициями и прерогативами Совета Безопасности ООН. «Пытаются их применять, как вам известно, и против России: расчёт на то, что мы будем особенно чувствительны к подобного рода воздействию, – отметил министр. – Но не получается и не получится игнорировать тот факт, что Россия – одна из крупнейших мировых экономик с высокой степенью устойчивости. В некоторых отраслях мирового хозяйства роль России вообще сложно переоценить. Например, в энергетике, включая ядерную. Хочет этого кто-то или нет, Россия в экономическом плане по-прежнему центр тяготения для постсоветского пространства. Именно данное объективное обстоятельство, а не мифическое стремление Москвы «возродить империю» лежит в основе развития интеграционных процессов в Евразии».

В числе факторов, обуславливающих роль того или иного государства в мировой политике, Сергей Лавров назвал и исторические традиции. Он напомнил слова теоретика и практика международных отношений Генри Киссинджера: «История – это память государств».

– Кстати, большую часть своей собственной, не такой уж продолжительной истории Соединённые Штаты, интересы которых Киссинджер всегда отстаивал и отстаивает, отнюдь не претендовали на то, чтобы играть роль центра «мирового либерального порядка», не видели в этом свою исключительную миссию, – напомнил Сергей Лавров. – Отцы-основатели США хотели, чтобы лидерство и исключительность основывались на положительных началах собственного примера. Ирония в том, что, начав как борцы за независимость, как сепаратисты, стремившиеся избавиться от гнёта британской короны, американская элита к XX веку трансформировалась сама и трансформировала своё государство в силу, стремящуюся к глобальному имперскому доминированию. Но мир меняется, и, возможно, Америке ещё суждено будет пройти через самоочищение и вернуться к собственным забытым истокам.

В связи с этим Сергей Лавров подчеркнул: Россия отдала свою дань увлечению мессианством. «Современная российская внешняя политика неидеологизирована и прагматична, – сказал он. – У нас в стране есть свои традиции, свои здоровые ценности. Но мы их никому силой не навязываем. При этом предупреждаем партнёров, что и к нам с чужим уставом лезть не надо».

Как считает Сергей Лавров, сегодня центральную, координирующую роль призвана играть Организация Объединённых Наций, которая доказала свою безальтернативность и наделена уникальной международной легитимностью при всех недоработках, которые проявляются в работе этого огромного «организма», объединяющего почти двести государств. Россия, как отметил глава МИД РФ, поддерживает обеспечение незыблемости ключевых положений Устава ООН, в том числе относящихся к закреплению итогов Второй мировой войны.

Гордимся, что за последние годы возможности Вооружённых Сил РФ качественно изменились

«Выступаем за всемерное наращивание потенциала Всемирной организации в целях её реальной адаптации к новым мировым реалиям», – подчеркнул глава российского внешнеполитического ведомства.

Что же касается Европы, то, как считает Сергей Лавров, корни многих проблем видятся в иррациональном и оберчённом на провал стремлении подвинуть евразийскую державу Россию куда-то на обочину. Он напомнил, что последовательное расширение НАТО и Евросоюза дошло до того, что Украину и другие страны СНГ хотели поставить перед ложным выбором: или вы с Россией, или с Европой. Такой ультиматум, как считает министр, оказался не под силу и без того внутренне непрочной украинской государственности. В результате глубочайший кризис в самом центре европейского континента, непосредственно на границах России и Запада, причём перспективы его урегулирования, выполнения минских договорённостей пока не просматриваются...

Не просматриваются и стремления европейских партнёров честно работать в пользу создания общего пространства безопасности и сотрудничества, частью чего могло бы стать и справедливое решение «украинского вопроса» в русле минских договорённостей, за что мы последовательно выступаем, также отметил глава МИД РФ. Вообще, как подчеркнул Сергей Лавров, Европейский союз в последнее время ощутимо «теряет себя». По сути, они обслуживают чужие интересы, так и не обретя свой собственный единый голос во внешних делах. «Мы люди терпеливые, будем ждать, когда коллеги осознают, что в силу целого ряда причин – исторических, геополитических, экономических, культурных – мы, Россия и Европа, нужны друг другу», – резюмировал министр.

– Исторические, геополитические, моральные основания, предопределяющие внешнеполитический курс России, прочны и неизменны, – подчёркивает Сергей Лавров. – Они задают тон ежедневной практической дипломатической работе по реализации нашей внешней политики, которой в соответствии с Конституцией непосредственно руководит Президент Российской Федерации.

– Мы не сторонники ни конфронтации, ни изоляционизма. Руководствуясь утверждённой Президентом России Владимиром Владимировичем Путиным Концепцией внешней политики, будем и далее продвигать позитивную повестку дня в отношениях со всеми партнёрами и соседями, в том числе с США и Европейским союзом.В нынешних условиях не существует альтернативы самостоятельной прагматичной, многовекторной внешней политике, предусматривающей последовательное отстаивание национальных интересов и одновременно развитие равноправного сотрудничества со всеми, кто проявляет встречную готовность. Все наши действия направлены на защиту суверенитета, создание условий для мирного поступательного развития России и россиян.

В ходе ответов на вопросы участников встречи с Сергеем Лавровым была затронута тема противодействия агрессивным выпадам в информационной сфере. Министр иностранных дел РФ напомнил в этой связи, что именно нашей стране принадлежит инициатива, которая в рамках ООН приобрела название «Международная информационная безопасность», а в партнёрстве с членами ШОС разработан проект документа под названием «Правила поведения в киберпространстве». «В целом мы считаем (и уже внесли такое предложение), что пора готовить международную конвенцию, которая будет посвящена кибербезопасности, в том числе проблеме ликвидации угроз рисков, связанных с хакерством, – подчеркнул Сергей Лавров. – Кстати, именно мы первыми предложили сделать хакерство наказуемым и запрещённым в международно-правовом плане. Посмотрим, как отреагирует те, кто обвиняет российских хакеров в стремлении подорвать мир «в духе Джеймса Бонда», или тех, с кем он боролся».

Говоря о ситуации на Ближнем Востоке, министр иностранных дел РФ указал, что некая неправительственная организация «Белые каски», по сути, спонсирует террористов, поставляя им медикаменты и проводя лечение боевиков. «Фильм об этой организации получил «Оскар» как лучший документальный фильм, – напомнил Сергей Лавров. – Они позиционируют себя как гуманитарные структуры, которые помогают людям, оказавшимся под бомбёжками. Неоднократно выявляли ложь откровенно срежиссированных роликов. Так вот, американский журналист провёл презентацию собственного исследования, в котором доказал, что «Белые каски» – чистой воды фейк, который занимается созданием ложных новостей, поливающих грязью Россию, Иран и так далее. И оказывающий непосредственную помощь экстремистам».

– Ближний Восток всегда находился под прицелом политологов и конструкторов внешней политики в Вашингтоне, – отметил российским министр. – Практика уже показала, что эта концепция вредна, губительна, в том числе и для стран, которые избираются в качестве объекта экспериментов, – Ирака, Ливии, Сирии, Йемена, Афганистана. За период присутствия США и их союзников по НАТО в Афганистане террористическая угроза никуда не исчезла, а наркоугроза возросла многократно. Сознательно создавался управляемый хаос в Ираке. В Сирии и Ливии это тем более делается сознательно. В Йемене – колоссальная гуманитарная катастрофа. Ответственные политики убедились, что управляемый хаос – это теория, которая разрушает регионы. Наверное, кто-то сиюминутно выигрывает от колебаний сырьевых рынков, происходящих благодаря таким навязанным извне революциям, но сами создатели этой теории, её исполнители получают в ответ потоки нелегальных мигрантов, с которыми просачиваются террористы. Мы видим, что сейчас происходит в Европе. Теракты докатывались и до США. Бумеранг налицо. И это начинают понимать серьёзные люди. Противостоять этому может только международное право.

Завершая своё выступление, Сергей Лавров поблагодарил за содержательную дискуссию, интересные вопросы и за выставочную программу, которая сопровождала его лекцию. Министр иностранных дел России оставил запись в книге почётных гостей и сфотографировался со слушателями и экспертами курса.

– Выступления ведущих политиков России, представителей высшего руководства страны на площадке Военной академии Генерального штаба ВС РФ становятся системной практикой, – отметил советник министра обороны РФ Андрей Ильницкий.

Дмитрий СЕМЁНОВ

Алеппо нужна помощь

В этом наглядно убедилась делегация парламентариев европейских стран

До войны аэропорт Алеппо ежедневно принимал и отправлял десятки внутренних и международных рейсов, что только подчёркивало статус древнего города как одного из деловых, промышленных и густонаселённых регионов Сирии.

Сейчас, несмотря на то что воздушная гавань возобновила работу, сюда прилетают лишь редкие спецборты, каким и стал самолёт российских Воздушно-космических сил, совершивший посадку с делегацией депутатов Государственной Думы Российской Федерации и Парламентской ассамблеи Совета Европы на борту.

Зарубежных гостей встретил губернатор Алеппо Хусейн Дьяб. Въезжали в город с восточной стороны – самой пострадавшей в результате городских боёв. Не требовалось комментариев, пока колонна автобусов следовала вдоль разрушенных и опустевших кварталов, остановившихся заводов, остовов сгоревших автомобилей и многочисленных контрольно-пропускных пунктов Сирийской арабской армии, обеспечивающей безопасность освобождённых от боевиков территорий.

Губернатор рассказал, как проходит процесс мирного урегулирования. Так, всё больше населённых пунктов в провинции подписывают соглашение о примирении – таких сейчас 49, продолжается разминирование освобождённых территорий. Особое внимание Хусейн Дьяб уделил отпущенным на свободу гражданам, являвшимся ранее боевиками. По указу президента Сирии Башара Асада об амнистии, таких отпускают после соответствующего расследования, которое должно подтвердить, что они не совершали серьёзных преступлений. Это позволило уже трём тысячам бывших террористов вернуться к семьям и начать мирную жизнь, а некоторые из них стали в строй Сирийской арабской армии.

Губернатор подробно рассказал парламентариям о том, как городские власти налаживают мирную жизнь, решают проблемы с водоснабжением, нехваткой электричества, как ищут работу для беженцев, а также помогают им вернуться в свои дома из лагерей. Самые злободневные вопросы – медицинское обеспечение и хотя бы разовое питание для людей, которые из-за войны лишились всего: родных, жилья, средств к существованию. Была также затронута ситуация с санкциями против Сирии, которые мешают восстановлению страны.

Всё больше населённых пунктов в провинции подписывают соглашение о примирении — таких сейчас 49

– Мы благодарны народу России, её президенту и правительству за поддержку сирийского народа в борьбе с терроризмом. Гуманитарная работа российских военнослужащих в Алеппо помогает выжить тысячам людей, – заявил Хусейн Дьяб.

Убедиться в справедливости слов губернатора парламентарии смогли, побывав в районе Ханану на востоке Алеппо, где военнослужащие российского Центра по примирению враждующих сторон как раз проводили гуманитарную акцию. Здесь были развёрнуты приёмные модули медицинского отряда специального назначения, а возле полевых кухонь нуждающиеся получали горячую пищу и продуктовые наборы.

ФОТО СЕРГЕЯ ЛОБАЧЕВА

Место проведения акции было выбрано не случайно: среди учеников находившейся рядом школы почти две трети – сироты. Их осматривали российские врачи, при необходимости назначали лечение и выписывали лекарства.

Здесь депутаты смогли пообщаться с местными жителями. Многие рассказы о разрушенных в результате войны судьбах ужасали. Своих эмоций не мог скрыть Антонио Раци, сенатор верхней палаты итальянского парламента.

– Абсолютно несправедливо отношение западных стран к происходящему в Сирии. В итальянском парламенте никто не говорил рассказу католического епископа Алеппо о том, что тут происходит. Я приехал и увидел, что он говорил нам правду. Я в шоке! – заявил сенатор.

Итоги поездки подвёл лидер фракции «Единая Россия» в Госдуме РФ Владимир Васильев, возглавлявший делегацию парламентариев.

– Люди оказались в результате бесчеловечных террористических атак в ужасающем положении. Сейчас мировое сообщество может найти здесь своё место, сейчас дорог каждый, кто может помочь. Хочу поблагодарить Российскую армию, военнослужащие которой здесь делают очень много для поддержки населения, – отметил Владимир Васильев.

Алеппо стал завершающим пунктом поездки делегации европейских парламентариев в Сирию. Ранее они посетили Дамаск и Хмеймим.

Анатолий ФОМИЧЁВ
Алеппо, Сирия

ОТ ВОЛГИ ДО БАЙКАЛА

Укрепляя традиции

«Юнармия» проводит первые слёты

ФОТО ВЛАДИСЛАВА БЕЛОГРУДА

Неважно, где живёт юнармеец. Важно другое — чтобы он хотел быть полезным Отечеству и сделал шаг к этому

У юнармейцев Урала и Поволжья наступает время первых слётов. Эти слёты становятся трибуной отчётов юнармейских отрядов о том, что удалось сделать и какие проблемы существуют в развитии Всероссийского движения. На них ребята откровенно и не по возрасту принципиально обмениваются пусть пока ещё не очень большим, но значимым опытом.

250 учеников общеобразовательных школ Башкортостана из 50 районов республики дали на первом республиканском слёте молодых патриотов Всероссийского детско-юношеского военно-патриотического общественного движения «Юнармия» торжественную клятву. Но ядром форума стало пленарное заседание «Герои нашего времени. Патриотизм в реальных делах», участие в котором вместе с делегатами приняли министр молодёжной политики и спорта РБ, военный комиссар Республики Башкортостан, Герои Российской Федерации, представители общественных военно-патриотических объединений региона.

Сделать удалось немало, и это не формальная констатация, а добрые дела, доклады о которых прозвучали в ходе обсуждения. Юнармейцы организовали и провели в жизнь десятки начинаний, позволивших говорить с ровесниками о главном – любви к Отечеству и готовности его защищать.

Не случайно сразу пять юнармейцев из Башкирии были приглашены в Москву. Это особо отличившиеся в военно-патриотической работе ученики общеобразовательных школ из села Юмагузино, городов Агидель и Кумертау. Они отправились в столицу вместе с начальником регионального штаба «Юнармии» Арсеном Зинатуллиным, участвовали в тактической игре «Захват» и выступали на конференции по развитию юнармейского движения.

Около 200 школьников собрались на первый слёт Курганского регионального отделения движения «Юнармия», который прошёл в региональном центре «Патриот Зауралья».

В торжественной обстановке в ряды юнармейцев были приняты ученики курганской школы № 23. А потом перед юношами и девушками выступили полномочный представитель губернатора Курганской области по вопросам патриотического воспитания генерал-майор запаса Владимир Усманов, ветераны локальных войн и военных конфликтов.

Начальнику штаба «Юнармии» Курганской области Сергею Палееву представитель главы администрации региона вручил флаг движения. Торжественная часть слёта завершилась песней о Родине, которую исполнили студенты Курганского промышленного техникума, и выступлением кадет курганской школы № 75, продемонстрировавших приёмы владения оружием.

А потом состоялся серьёзный разговор, в ходе которого начальники штабов, командиры юнармейских отрядов и специалисты, ответственные за патриотическое воспитание, обсудили меры господдержки и развития движения «Юнармия» на территории Курганской области. Определили порядок взаимодействия с подразделениями Минобороны и ветеранскими организациями Зауралья, наметили план работы регионального отделения на 2017 год.

Мастер-классы для юнармейцев по скалолазной и парашютно-десантной подготовке, пожарно-спасательной работе, рукопашному бою стали замечательным фоном обсуждения.

Во многих городах состоялись рабочие совещания по развитию юнармейского движения. В рамках такого совещания в южноуральском Златоусте, городе легендарных оружейников, начальник регионального штаба движения «Юнармия» Алексей Зязев выступил с докладом, в котором подробно рассказал о целях разработки программы «Юнармия», её финансировании, возрастном цензе вступающих в ряды военно-патриотического движения, проблемах и их решениях. Он встретился с представителями златоустовских общественных организаций, готовых оказать содействие данному направлению. В ходе совещания решено, что первой экспериментальной площадкой в округе для развития движения «Юнармия» станет школа № 38, где есть замечательные традиции военно-патриотической работы.

Первые школьники приняты в юнармейское движение в небольшом городе Аша, что в Челябинской области. В свободное от учёбы время юнармейцы будут нести почётную миссию Вахты памяти у Вечного огня, заниматься сохранением мемориалов и обелисков увековеченной Памяти человечества, волонтёрской деятельностью, станут активными участниками крупных культурных и спортивных мероприятий.

А в столице Урала Екатеринбурге, ставшем одним из первых в России городов, где движение «Юнармия» заявило о себе общественно заметными мероприятиями, прошли соревнования команд юнармейских отрядов по армейскому рукопашному бою. В упорной борьбе победили ребята из Екатеринбургского СВУ.

Жизнь «Юнармии» в регионах Урала и Поволжья становится всё интереснее и вовлекает в свои ряды всё больше мальчишек и девчонок, которые хотят быть патриотами. Каждый день приносит сообщения о новых событиях, официальных и будничных, культурных и спортивных.

Неважно, где живёт юнармеец. Важно другое – чтобы он хотел быть полезным Отечеству и сделал шаг к этому.

Валерий АМИРОВ

ФОТО ВЛАДИСЛАВА БЕЛОГРУДА

На страже прав

29 марта – День специалиста юридической службы в Вооружённых Силах РФ

Одним из основных направлений обеспечения национальной безопасности России является правовое обеспечение её военной безопасности. В связи с этим очень важен труд военных юристов. Не случайно в знак признания их заслуг был учреждён профессиональный праздник, который в войсках отмечается с 2007 года.

Итак, чем занимаются специалисты юридической службы, какие они решают задачи в воинских коллективах Центрального военного округа?

Прежде всего нужно понимать, что воинские части и организации Вооружённых Сил РФ, с одной стороны, выполняют задачи по обеспечению обороны и безопасности государства, а с другой – являются активными участниками гражданско-правовых, трудовых и административно-правовых отношений. Следовательно, состояние законности и правопорядка зависит в том числе и от должного уровня правовой работы, проводимой в органах военного управления, объединениях, соединениях, воинских частях и организациях ВС РФ.

– Военные юристы, – рассказал заместитель руководителя ФГКУ «Центральное региональное управление правового обеспечения» Министерства обороны РФ Сергей Фролов, – занимаются вопросами правового регулирования всех видов деятельности в структурах Вооружённых Сил. Это вопросы, связанные с работой военных судов (трибуналов), военной прокуратуры, органов военной юстиции. Специалисты юридической службы осуществляют контроль реализации и соблюдения всех без исключения нормативных правовых актов в рамках Вооружённых Сил, включая общевоинские уставы, документы, касающиеся соблюдения норм международного права в тех его сегментах, которые признаются Российской Федерацией. Юридическая служба отвечает за обеспечение законности при выполнении задач, связанных с военной службой. К компетентности военных юристов относится и защита прав военнослужащих, определённых соответствующими документами.

Правовая работа – это целый комплекс мер нормотворческой, правоприменительной и правовоспитательной направленности, разрабатываемых и осуществляемых в целях обеспечения законности и правопорядка, успешного решения задач боевой подготовки, повышения боевой и мобилизационной готовности войск (сил), воинской и трудовой дисциплины, защиты прав и законных интересов воинских частей, а также военнослужащих и лиц гражданского персонала Вооружённых Сил по вопросам их служебной деятельности.

Перед должностными лицами юридической службы стоит немало задач, в числе которых обеспечение правового регулирования деятельности органов военного управления, воинских частей и организаций Вооружённых Сил, деятельности по вопросам судебной защиты их прав и законных интересов, правовое сопровождение контрактно-договорной работы. А ещё – методическое руководство деятельностью нижестоящих должностных лиц юридической службы и участие в повышении правовой культуры военнослужащих и лиц гражданского персонала Вооружённых Сил и многое другое.

Одним из основных направлений в деятельности юрисконсульта является судебная защита прав и законных интересов органов военного управления, воинских частей и организаций Вооружённых Сил, а также военнослужащих и лиц гражданского персонала ВС РФ по вопросам их служебной деятельности. Количество обращений в суды, как правило, напрямую зависит от состояния законности и правопорядка в воинском и трудовом коллективе.

С целью сокращения количества обращений в судебные органы командирами воинских частей и руководителями организаций Вооружённых Сил принимаются должные меры для досудебного урегулирования спорных вопросов в объёме предоставленных им прав. Там, где командование и руководство своевременно, в соответствии с действующим законодательством рассматривает жалобы и обращения военнослужащих и лиц гражданского персонала Вооружённых Сил, оперативно решает возникающие у них проблемы, там нет или регистрируется минимальное количество судебных споров, например, как в воинских частях и организациях ВС РФ, которые возглавляют подполковник Николай Малиновский, полковник медицинской службы Пётр Коновалов, полковник Альберт Омаров.

Одна из важнейших задач военных юристов – обеспечение правового регулирования деятельности органов военного управления

Серьёзное значение в досудебном урегулировании споров имеет исполнение командованием воинских частей и руководством организаций Вооружённых Сил требований Министерства обороны РФ по правовой экспертизе распорядительных актов, издаваемых данными должностными лицами. Ни один такой акт не должен издаваться без проведения правовой экспертизы. Во многом благодаря этой работе юрисконсульта внутри воинского и трудового коллектива формируются отношения, основанные на нормах права.

Алексей ТРОФИМОВ

Об итогах и задачах

Необходимо создать единую систему воспитания патриотов

Члены общественного совета при органах военного управления Центрального военного округа провели в Уральском государственном горном университете очередное расширенное заседание, чтобы подвести итоги полугодовой деятельности, устранить недочёты и наметить перспективы дальнейшей работы.

Ровно год назад здесь же, в УГГУ, было проведено первое расширенное заседание общественного совета с участием студентов, курсантов, суворовцев, ветеранов, командиров частей Екатеринбургского гарнизона. На повестке дня стоял один вопрос: патриотическое воспитание молодёжи. На том заседании собравшиеся обменялись опытом работы по патриотическому воспитанию, которого у каждого из членов совета достаточно.

Прошедший период позволяет говорить о некоторых итогах, успехах и проблемах. Председатель общественного совета генерал-лейтенант в отставке Николай Тимофеев подчеркнул, что основой своей деятельности совет считает содействие командованию в решении поставленных перед округом задач. «Нам надо активно сотрудничать с молодёжью, которая только готовится к военной службе или уже несёт службу по призыву или по контракту, - отметил он. - На наш взгляд, важнейшим направлением работы совета является военно-патриотическое воспитание подрастающего поколения и повышение престижа военной службы. Данные задачи выполнимы. Одно из главных направлений нашей деятельности – работа в воинских частях. Кому, как не нам, имеющим богатый жизненный и профессиональный опыт, передавать его, наши знания и умения в организации боевой подготовки офицерам, командирам. Знакомство и первые встречи активистов с личным составом воинских частей состоялись в день начала учебного года, когда практически все члены общественного совета посетили воинские части различных гарнизонов, выступили перед личным составом, ознакомились с бытом и условиями жизни военнослужащих, установили контакты с командирами частей».

Однако, по мнению Николая Петровича, в некоторых случаях дальше обмена контактами дело не пошло. Совет ещё не стал популярен в частях и гарнизонах настолько, чтобы командиры сами обращались к активистам. Почему? Ведь всё это время ветераны без дела не сидели. Даже несколько примеров их деятельности впечатляют.

Так, музей «Крылатая гвардия» под руководством члена совета подполковника запаса Сергея Ворошнина организовал передвижные выставки и вечера бардовской песни в соединении радиационной, химической и биологической защиты и отдельном железнодорожном соединении в Екатеринбурге, в плане – встречи с личным составом окружного учебного центра. Руководитель музея «Шурави» полковник запаса Николай Салмин организует экскурсии для личного состава воинских частей и школьников. Целенаправленную патриотическую работу проводит полковник запаса Владислав Середа, проректор Уральского государственного педагогического университета по социальной и воспитательной работе.

Члены общественного совета видят свою организацию мобильной, откликающейся на нужды армии

Была отмечена большая работа по патриотическому воспитанию коллектива горного университета. Различные мероприятия регулярно проводятся не только в самом учебном заведении – творческие коллективы университета выступали с концертами в железнодорожном соединении и военном городке. Рабочая группа общественного совета по молодёжной, военно-патриотической работе, возглавляемая генерал-майором запаса Аркадием Воробкало, руководителем регионального отделения ДОСААФ, совместно с советом по развитию шефских связей Свердловской области и представителями воинских частей активизировала работу по развитию шефских связей с высшими учебными заведениями, колледжами и школами по подготовке ребят к службе в армии, по физической подготовке подрастающего поколения. Активисты совета присутствовали на полигоне в Челябинской области на соревнованиях «Танковый биатлон» и «Суворовский натиск».

Большинство членов совета, такие как генерал-майор в отставке Юрий Судаков, генерал-майоры запаса Александр Ковалёв и Виктор Сельдин, подполковники запаса Николай Галанов и Евгений Мишунин, полковник в отставке Фёдор Ледерер, активно привлекают к работе с молодёжью ветеранскую общественность, которая обладает большим опытом патриотического воспитания, общения со студентами и школьниками.

Разговор членов общественного совета оказался очень полезным. Впереди предстоит много работы – нужно стремиться к тому, чтобы программа патриотического воспитания стала системной. Стратегически важнейшая задача, которая в настоящий момент стоит перед общественным советом, заключается в объединении всех разрозненных инициатив в целостную систему.

Маргарита ЛИТВИНЕНКО

ФОТО АВТОРА

На первой линии

Военные медики всегда готовы прийти на помощь

Более 20 лет на базе окружного военного госпиталя в Екатеринбурге действует медицинский отряд специального назначения (МОСН), руководит которым майор медслужбы Роман Смирнов. За эти годы «мосновцы» выполняли задания по оказанию помощи и подготовке к эвакуации раненых в Чечне, Индонезии, Абхазии, Сирии, во многих регионах России.

Шесть лет назад в отряд прибыла майор медицинской службы Галина Амерханова. За её плечами уже был богатый опыт. Галина пошла по стопам мамы-врача и поступила в Краснодарский мединститут. А после четвёртого курса вместе с подругой решила продолжить образование в Саратове на военно-медицинском факультете. Подруга не прошла, а Галину зачислили. Мединститут она окончила с отличием и службу начала в Балашовском высшем военном авиационном училище лётчиков лётным врачом. Эта работа потребовала от молодого специалиста новых знаний, и она осваивала уже авиационно-космическую медицину.

В работу Галина окунулась с головой и мечтала посвятить себя этой отрасли медицины. Но в судьбу вмешалась... любовь. Её избранник не был лётчиком, Рустем Амерханов служил в Сухопутных войсках. Так что и Галине пришлось прижмелиться.

Поскольку военная медицина требует от специалистов широкого спектра знаний и навыков, Амерханова поступила в интернатуру в Самаре, где изучала анестезиологию и реанимацию. В дальнейшем семья, в которой уже росла дочь, перебралась в Пермский край, в город Чайковский. Здесь, в военном госпитале, военврач заведовала отделением анестезиологии и реанимации. В делах семейных и служебных у супругов всё ладилось. Но не всё в порядке было в то время в армии: начались реформы, которые прошлись по судьбам многих военнослужащих. Госпиталь ликвидировали, а Галине предложили перевестись в Екатеринбург в медицинский отряд специального назначения, где она возглавила группу анестезиологии и реанимации.

– Анестезиология и реанимация в медицине – это первая линия оказания помощи, – поясняет военный медик, теперь уже с двадцатилетним стажем, Галина Амерханова. – В наши руки порой попадают люди, которые находятся в пограничном состоянии, между жизнью и смертью. От слаженности, профессионализма и оперативности нашей группы зависит жизнь человека. Мы понимаем друг друга с полуслова, с полувзгляда. Такое взаимодействие достигается не только регулярными тренировками, но и тёплыми отношениями в коллективе. Мы не забываем поздравить коллегу с днём рождения, знаем об успехах детей сотрудников, если надо, спешим на помощь друг другу. А я, как руководитель, знаю способности каждого и стараюсь грамотно распределить обязанности в экстремальных ситуациях.

Медицинский спецназ как раз и предназначен для ситуаций неординарных. У Галины есть карта, на которой она отмечает места, в которые выезжала для оказания первой помощи и эвакуации потерпевших: Красноярский край, Якутия, Омск, Урал и южные регионы нашей страны, Сирия. И это необязательно военные конфликты. Военных медиков как специалистов высокого класса, способных в кратчайшие сроки прибыть в любую точку планеты, приглашают для оказания экстренной помощи при ликвидации последствий стихийных бедствий, катастроф и аварий, при проведении олимпиад, крупных чемпионатов, военных игр и соревнований. А с недавних пор спецназ в белых халатах готовят ещё и к участию в миротворческих операциях.

Интересуюсь у военврача, бывает ли страшно, когда работать приходится в зоне конфликта, во время стихии.

– Мы люди военные, – говорит Галина. – Когда поступает приказ, то хватаешь тревожную сумку, которая у меня всегда в боевой готовности, и срочно в часть, где нужно быстро собрать и погрузить в «вертушку» вертолётный медицинский модуль, оснащённый аппаратом искусственного дыхания, дефибриллятором, аппаратом для мониторинга, шприц-дозаторами и другим медоборудованием. И на всё про всё два часа. А когда начинаешь работать, то ни о каком страхе просто думать некогда, эмоции уходят на второй план – на первом месте нуждающийся в осмотре человек. На нас ответственность двойная: мы обязаны действовать не только грамотно, но и быстро. В то же время я всегда отмечаю, как ведёт себя человеческий организм в различных условиях, как проявляется клиника заболевания, к примеру в условиях непривычной жары, повышенной влажности... Эти наблюдения обязательно помогут в будущем.

Если понадобится, медики смогут и оборониться. Вылетая в зону конфликта, они имеют при себе бронежилет, каску, автомат, которым, кстати, все, как и медаппаратурой, владеют в совершенстве.

Но на первом месте у них всё-таки оказание помощи. В группе Галины Амерхановой шесть врачей (все, кроме неё, мужчины) и семь медсестёр. Начальник группы особо подчеркнул, что от медицинских сестёр во многом зависит успешный исход борьбы за пациента. Надеждой и опорой называют в отряде старшего сержанта контрактной службы Людмилу Ермакову. А за сержантом контрактной службы Татьяной Раздрогиной закрепилось звание «золотой иглы» отряда: в любых экстремальных условиях она всегда найдёт самую тонкую вену. Обе служат здесь по 11 лет. Есть у группы и надёжный тыл – это старожил отряда старшая медсестра, старшина контрактной службы Татьяна Богатырёва. Ночью разбуди её и спроси, где лежат винтики от аппарата или шприцы – ответит без запинки.

Спрашиваю у Галины, как семья относится к её опасным командировкам и есть ли у неё средство, которое помогает восстановиться после напряжённых будней.

– Конечно, муж с дочерью тревожатся, переживают и очень ждут, – отвечает она. – Я ждала мужа из Чечни. Знаю, что это такое. Дочь учится в институте МЧС и тоже понимает, что профессия обязывает меня быть там, где требуется медицинская помощь. Что касается восстановления душевных сил, то это внимание и любовь близких. А ещё я очень люблю вышивать картины бисером – прекрасная возможность проявить свои творческие способности.

Маргарита ЛИТВИНЕНКО

В группе майора медицинской службы Галины Амерхановой 6 врачей и 7 медсестёр

«Человек войны»

Военный филателист – о герое-подводнике

Есть в Мурманской области город Гаджиево – база подводных лодок Северного флота. А назван он так в честь командира 1-го дивизиона бригады подводных лодок капитана 2 ранга Магомеда Гаджиева – первого дагестанца, удостоенного высокого звания Героя Советского Союза.

Родился Магомед в 1907 году в ауле Мегеб Гунибского района Дагестана в бедной крестьянской семье. Возможно, прожил бы Магомед всю свою жизнь в горах, пася овец, если бы не революция. В 13 лет ушёл на Гражданскую войну и участвовал в боевых действиях на Северном Кавказе. С апреля 1920 по май 1922 года он играл на трубе в полковом оркестре, в бою был помощником пулемётчика, а позднее – воспитанником и телефонистом в частях Красной Армии.

После демобилизации работал на плодоперерабатывающем заводе, успел окончить два курса Дагестанского педагогического техникума.

В августе 1925 года по путёвке обкома комсомола он поступил на специальный курс Военно-морского училища им. М.В. Фрунзе в городе Ленинграде. После его окончания в 1931 году молодой офицер был направлен командиром боевой части на подводной лодке А2 Черноморского флота. В мае 1932 года стал помощником командира на ПЛ А4. В августе 1933 года Гаджиев был назначен командиром ПЛ М9, а в 1934 году в той же должности переведён на Тихоокеанский флот. В 1934-м впервые в мире в Уссурийском заливе советские подводные лодки прошли подо льдом. В связи с этим большая группа моряков была награждена орденами и медалями. Магомед Гаджиев был удостоен ордена Ленина.

В августе 1937 года Гаджиева отправили в Ленинград, в Военно-морскую академию. Но в 1939-м он был отозван и направлен в район военных действий с Финляндией, на Северный флот. В том же году его определили начальником штаба подводного отдела Северного флота. Затем командование назначило Гаджиева командиром 1-го дивизиона подводных лодок. В этой должности он и встретил начало Великой Отечественной. 30 июля 1941 года Гаджиеву было присвоено звание капитана 2 ранга.

1-й дивизион под командованием Гаджиева стал самой мощной ударной силой в бригаде подводных лодок. С начала войны Гаджиев участвовал в 12 боевых походах. Его прозвали Человеком войны. На личном боевом счету Гаджиева к лету 1942 года числилось 10 потопленных транспортов противника. По его примеру подлодки Северного флота стали выполнять, кроме торпедных, артиллерийские атаки. Именно Гаджиев ввёл в традицию подводников салют из орудия в знак того, что экипаж одержал очередную победу в море.

28 апреля 1942 года Гаджиев вышел в свой двенадцатый поход на борту К23 под командованием капитана 3 ранга Леонида Степановича Потапова. Бой 12 мая стал последним для экипажа ПЛ К23 и командира дивизиона Магомеда

Гаджиева. На базе получили тревожную радиограмму: «Уничтожил торпедами транспорт противника. Потопил артиллерией два сторожевика. Имею значительные повреждения. Погружаться не могу. Прошу...» А вот что он просил, осталось неизвестным.

На личном боевом счету Магомеда Гаджиева к лету 1942 года числилось 10 потопленных транспортов врага

Как позднее стало известно из немецких источников, ПЛ К23 атаковала конвой противника в составе транспортов «Карл Леонгард» и «Эмеланд» в охранении сторожевых кораблей V6106, V6107, V6108 и охотников за подводными лодками Uj1101, Uj1109 и Uj1110 и погибла в результате действий немецкой авиации, а также прямого попадания глубинных бомб, сброшенных кораблями охранения немецкого конвоя.

23 октября 1942 года указом Президиума Верховного Совета СССР капитану 2 ранга Гаджиеву Магомеду Имадутдиновичу было присвоено высокое звание Героя Советского Союза (посмертно).

В феврале 1962 года в серии «Герои Великой Отечественной войны» вышла почтовая марка № 2664, на которой изображён портрет Героя на фоне подводной лодки, атакующей вражеский корабль. В 2007 году в серии «Герои-подводники» вышла почтовая марка № 1188, также посвящённая Магомеду Гаджиеву.

...Магомеду Гаджиеву приписывают фразу: «Нигде нет такого равенства, какое существует на подводной лодке, где все или побеждают, или погибают».

Валерий ХАЗИАХМЕТОВ

«Лёгкие деньги»

Это выражение давно стало нарицательным...

Основной его смысл – получение денежных средств без лишних усилий, в том числе путём совершения мошеннических действий.

Соблазн получения прибыли подобным способом велик. В этом случае заработать можно быстро, но нечестно. Для отдельных лиц данная формула кажется лучшим решением финансовых трудностей. Но не стоит забывать, что лёгкие деньги побуждают человека действовать вне общепринятой системы, зачастую заставляя пренебрегать законами.

Так, в 2015 году в поле зрения сотрудников УФСБ России по ЦВО попал офицер одного из батальонов отдельного мотострелкового соединения Вячеслав Семёнов. Будучи командиром подразделения, Семёнов предложил подчинённым, получившим неудовлетворительные оценки на контрольной проверке по физподготовке, слегка их «подкорректировать». В частности, он предлагал исправить оценки в учётных формах на положительные за денежное вознаграждение в размере 3 тыс. рублей с каждого двоечника. В результате 14 военнослужащих передали «заботливому» офицеру денежные средства на общую сумму 42 тыс. рублей. Вместе с тем помогать своим подопечным Семёнов не собирался, так как в силу должностных обязанностей не имел полномочий улучшать оценки по физподготовке, полученные контрактниками. В ходе проверочных мероприятий, проведённых военными контрразведчиками совместно с сотрудниками прокуратуры и следствия, вышеуказанная информация о противоправных действиях Семёнова нашла подтверждение, что послужило основанием для возбуждения уголовного дела.

Военный суд признал Семёнова виновным в совершении преступления, предусмотренного ч. 3 ст. 159 УК РФ. Однако приняв во внимание раскаяние фигуранта, признание им своей вины, а также учитывая ряд смягчающих обстоятельств (наличие малолетнего ребёнка и ведомственных наград), вынес достаточно лояльный приговор. Семёнову предстоит выплатить 65 тыс. рублей штрафа.

* * *

С 2012 года одновременно с повышением уровня денежного содержания военнослужащих Правительством РФ увеличены размеры военных пенсий. Эти меры, безусловно, способствовали повышению престижа военной службы, а также явились стимулом для закрепления в войсках военнослужащих, заинтересованных в достойной жизни по окончании военной службы. Однако, как выяснилось, желание и возможности получать военную пенсию имеются не только у военнослужащих, но и у лиц, не имеющих к военной службе никакого отношения, в том числе приехавших из стран ближнего зарубежья.

Так, в 2016 году в поле зрения УФСБ России по ЦВО по признакам мошенничества при получении денежных выплат попал 57-летний житель Свердловской области Гриша Тумасян, поставленный на пенсионный учёт в военном комиссариате как майор запаса вооружённых сил Республики Армения. Контрразведчиков насторожило, что этот гражданин, получив российское гражданство в южном регионе страны и став там на воинский пенсионный учёт, уже менее чем через год поменял место проживания.

В результате инициированной через Главное управление международного военного сотрудничества Минобороны России проверки данных, указанных в пенсионном деле Тумасяна, установлено, что в архивах министерства обороны Республики Армения какие-либо сведения в отношении данного гражданина отсутствуют. Таким образом, выяснилось, что находящееся в военкомате личное дело «мигрирующего пенсионера» полностью сфальсифицировано, а осуществлявшиеся на протяжении более года ежемесячные выплаты незаконны. Всего за указанный период предприимчивый иммигрант, получая пенсию как российский военный пенсионер, «перекачал» в свой кошелёк около 320 тыс. рублей.

В ходе следствия Тумасян под тяжестью предъявленных улик полностью сознался в содеянном и частично возместил причинённый государству ущерб. Оставшуюся часть неправомерно полученных выплат ему предстоит вернуть по решению суда, который приговорил его к одному году лишения свободы условно, с испытательным сроком два года, а также штрафу в размере 60 тыс. рублей.

Попытка «нагреть» государство может обернуться не только издержками, но и несмываемым пятном в биографии

Данная история – хороший урок для сотрудников военных комиссариатов и иных учреждений, занимающихся учётом военных пенсионеров. Ведь не исключено, что намерение попробовать чужой каравай может возникнуть и у других авантюристов.

* * *

В Ульяновском гарнизонном военном суде завершено рассмотрение возбуждённых в 2016 году уголовных дел в отношении 15 военнослужащих одной из воинских частей Ульяновского гарнизона, совершивших мошенничество при получении денежной компенсации за командировочные расходы.

О признаках данных противоправных действий в указанной воинской части сотрудникам УФСБ России по ЦВО стало известно ещё в конце 2015 года. В результате дальнейших проверочных мероприятий, проведённых военными контрразведчиками совместно с органами военного следствия, установлено, что 12 офицеров, два прапорщика и один солдат контрактной службы основную часть командировочных получили неправомерно. Фактически безвозмездно проживая в период командирования в жилищном фонде Минобороны России, эти военнослужащие незаконным путём приобрели и представили в довольствующий финансовый орган подложные финансовые документы о размещении их в гостиничном комплексе. Реализация данной схемы позволила каждому незаконно получить за счёт государства в среднем по 100 тыс. рублей.

Однако каких-либо дивидендов нечестно нажитые деньги им не принесли. По результатам судебных разбирательств делицам в погонах назначены наказание или мера уголовно-правового характера в виде штрафа в размере от 30 тыс. до 105 тыс. рублей. Кроме того, в период следственных действий, а также на основании судебных решений ими возмещён причинённый государству ущерб.

* * *

Согласно статистическим данным, многие болезни, в том числе опасные для жизни, существенно «помолодели». Недостаток здоровых граждан среди молодых людей влечёт сокращение призывного контингента, годного для военной службы.

Вместе с тем, как показывает практика, не все граждане призывного возраста знают о наличии у них медицинских противопоказаний для службы в армии. Подобная неосведомлённость даёт возможность отдельным должностным лицам военно-врачебных комиссий своевременно «прийти на помощь» ряду призывников, предлагая им возмездные услуги по освобождению от исполнения воинской обязанности путём подготовки якобы фиктивных медицинских документов.

Подобную тактику снятия сливок преимущественно с несведущих граждан избрала медсестра одного из учреждений здравоохранения Свердловской области Людмила Мурзина, на регулярной основе привлекаемая к работе призывных комиссий в военном комиссариате. Вводя призывников в заблуждение относительно реального состояния их здоровья, она весьма умело достигала их расположения, предлагая «отсосить» от армии за вознаграждение, не превышающее 100 тыс. рублей. Но реализуемый Мурзиной механизм дал сбой.

О «бизнесе» медсестры стало известно сотрудникам УФСБ России по ЦВО, и он был пресечён в момент получения денег с очередного клиента. В ходе последующих мероприятий, проведённых военными контрразведчиками, дополнительно выявлено ещё пять аналогичных эпизодов её противоправной деятельности.

По решению суда Мурзина признана виновной в совершении мошеннических действий и приговорена к двум годам лишения свободы условно, с испытательным сроком пять лет.

По материалам Управления ФСБ России по ЦВО

УРАЛЬСКИЕ ВОЕННЫЕ ВЕСТИ

ВОЕННЫЙ РЕПОРТЁР

Новенький «Тайфун» и проверенный «Горыныч»

применялись на полигоне при захвате укрепрайона условного противника

Инженерно-штурмовые подразделения отрабатывают тактику действий на базе 333-го Центра боевой подготовки Западного военного округа в Мулино (Нижегородская область). Здесь в процессе полевого выхода совершенствует выучку личный состав инженерного батальона штурма и разграждения 1-й гвардейской инженерно-сапёрной бригады, дислоцирующейся в Муроме.

Одним из основных элементов занятий в рамках полевого выхода стали действия по штурму и захвату долговременной огневой точки условного противника. «Инженерно-штурмовой взвод под командованием гвардии старшего лейтенанта Ивана Бухарова получил задачу выдвинуться к посёлку и обеспечить в дальнейшем захват здания другим взводом», – рассказал командир инженерно-штурмовой роты гвардии старший лейтенант Сергей Миронов.

Одно отделение на БТР-82АМ, по его словам, было оставлено в резерве, на случай если наступление замедлится. Другое отделение под огневым прикрытием третьего продвигалось вперёд, преодолевая оборонительные заслоны противника и проделывая проходы в минном поле и инженерных заграждениях. Непосредственно штурм здания в городских условиях, как рассказал командир инженерно-штурмовой роты гвардии старший лейтенант Дмитрий Фещук, осуществлял взвод под командованием гвардии лейтенанта Юрия Овсянникова.

– Военнослужащие боевыми четвёрками скрытно передвигались до определённого рубежа, после чего под огневым прикрытием пулемётных расчётов на технике (два «Тайфуна-К» и БТР-82АМ) подошли к зданию вплотную и выбили дверь, – пояснил гвардии старший лейтенант Фещук.

Первое отделение, по его словам, проникло в здание и уничтожило условных террористов на первом этаже. Затем началась «зачистка» второго.

Когда же постройка полностью перешла под наш контроль, к ней подоспел один из «Тайфунов», чтобы военнослужащие в захваченном здании пополнили боекомплект, а также для эвакуации раненых. После этого бойцы инженерно-штурмовых подразделений перешли к «зачистке» следующих зданий. По мнению гвардии старшего лейтенанта Фещука, занятие прошло весьма динамично и на высоком методическом уровне.

Отработка описанного эпизода велась на специально построенном на полигоне 333-го Центра боевой подготовки ЗВО учебном городке, где в учебных целях возведены двухэтажные кирпичные «жилые» дома и другие небольшие постройки. Кроме того, военнослужащие инженерного батальона штурма и разграждения, которым командует гвардии майор Владислав Гущерёв, тут же тренируются в прокладке дорог и колонных путей на пересечённой местности.

С инженерами проводятся занятия и по взрывному делу с применением боевых взрывчатых веществ. Отрабатывается и проделывание проходов в минных полях взрывным способом с применением установки разминирования УР-77 «Змей Горыныч».

– Военнослужащие батальона штурма и разграждения оснащены и укомплектованы новейшими образцами техники и экипировки, – отметил командир батальона. В частности, по его словам, сапёры инженерно-штурмового взвода применяют новые штурмовые костюмы ОВР-3Ш, телевизионные системы, а также прицелы ночного видения и коллиматорные прицелы.

Военнослужащие батальона штурма и разграждения учатся брать от техники всё, что в ней заложено

Контролировавший организацию полевого выхода главный эксперт отдела боевой подготовки Управления начальника инженерных войск Вооружённых Сил РФ полковник Вадим Малышкин сообщил корреспонденту «Красной звезды», что на тактико-специальные занятия, которые продлятся до 31 марта, привлечены более 230 военнослужащих. Задействовано до 10 единиц специальной техники, в том числе новейшие универсальные бронированные автомобили повышенной защищённости «Тайфун-К» (на базе КамАЗ) и бронетранспортёры БТР-82АМ.

Виктор ХУДОЛЕЕВ
Мулино – Москва
Фото Константина ЛАЗАРЕВА

Сколько верёвочке ни виться...

В борьбе с коррупцией перемирия не будет

На состоявшемся в конце прошлого года в Главной военной прокуратуре координационном совещании руководителей правоохранительных органов в Вооружённых Силах РФ, других войсках, воинских формированиях и органах нацелили на дальнейшую работу по предупреждению коррупционных посягательств и минимизации их последствий. Ключевую роль здесь играет деятельность военных прокуроров при поддержании государственного обвинения по уголовным делам о коррупционных преступлениях. Это сектор ответственности начальника управления Главной военной прокуратуры генерал-майора юстиции Игоря ШАБОЛТАНОВА.

– Игорь Александрович, недавно я отдыхал в одном из военных санаториев. И был приятно удивлён тем, как поставлена там борьба с мелким взяточничеством. Всюду наглядная агитация на эту тему. Даже в итоговой анкете у отдыхающих интересуются, не было ли чего-то похожего... Что это – привычная для нас кампанейщина или новые реалии?

– Вне всякого сомнения, это реалии. Все видят, что в последние годы руководство страны принимает беспрецедентные меры по борьбе с коррупционными проявлениями. Невзирая на чины, звания и прежние заслуги, осуществляется уголовное преследование ряда преступивших закон высокопоставленных чиновников, в числе которых есть и федеральный министр, и губернаторы. Вот и в военкоматах, госпиталях, санаториях, других армейских учреждениях, где коррупциогенный фактор объективно присутствует, борьба с мздоимством приняла системный характер, в том числе с нашей помощью и участием.

Совсем недавно, например, Московский окружной военный суд в соответствии с позицией военных прокуроров признал виновными в получении взяток, превышении должностных полномочий и осудил к лишению свободы на срок от 3 лет 6 месяцев до 9 лет с многомиллионными штрафами заместителя начальника одного из военных госпиталей Минобороны России полковника медицинской службы и двух заведующих отделениями госпиталя. Согласно приговору, виновные принимали от пациентов взятки в виде денег за госпитализацию и оказание медицинской помощи, а заместитель начальника, кроме того, занимался поборами с подчинённых. Незаконно полученные денежные средства на общую сумму более 1,5 млн рублей они тратили по своему усмотрению.

Учитывая тяжесть совершённых преступлений, военные медики помимо основного наказания ещё и лишены права занимать определённые должности на срок от 2 до 6 лет, а заместитель начальника госпиталя лишён и воинского звания полковник медицинской службы.

К сожалению, количество преступлений, связанных с различными коррупционными посягательствами, не снижается. Поскольку такие преступные деяния наносят очень серьёзный вред всему обществу, препятствуют здоровому и поступательному экономическому развитию государства, вопросы их пресечения и привлечения виновных к установленной законом ответственности, а также предупреждения таких правонарушений отнесены к числу приоритетных направлений деятельности органов военной прокуратуры.

– Насколько я понимаю, здесь важно не просто поймать кого-то за руку, но и убедительно доказать в суде преступный характер таких намерений...

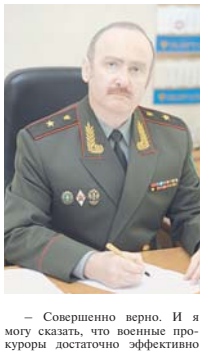

– Совершенно верно. И я могу сказать, что военные прокуроры достаточно эффективно реализуют свои процессуальные полномочия в судебных стадиях уголовного судопроизводства. В 2016 году ими в судах поддержано государственное обвинение более чем по 500 уголовным делам коррупционной направленности, по которым осуждено около 550 лиц.

Как и в прошлые годы, самым распространённым преступлением остаётся мошенничество. Свыше трети лиц, преступивших закон, осуждено именно за это. Кроме того, практически каждый пятый коррупционер привлечён к уголовной ответственности за присвоение или растрату средств. Не изжиты факты такого позорного явления, как взяточничество. За совершение таких преступлений в 2016 году подвергнуто уголовному наказанию 16 процентов осуждённых.

– Статистика красноречивая. А где обычно промышляют нечистые на руку люди?

– Чаще всего они направляют свой взор на сферы распределения и использования средств федерального бюджета, выделяемых для обеспечения государственных нужд. По-прежнему среди коррупционеров распространены и случаи хищения государственного имущества с применением различных мошеннических схем, а также получения от подчинённых взяток за так называемое попустительство по службе.

Например, в минувшем году Екатеринбургским гарнизонным военным судом к длительному сроку лишения свободы с лишением права занимать определённые должности осуждён бывший командир одной из воинских частей в звании подполковника. Будучи представителем государственного заказчика по государственному контракту, он подписывал фиктивные документы о приёмке выполненных работ по санитарному содержанию внутренних помещений воинской части в завышенных объёмах. Это привело к незаконному расходованию денежных средств на сумму свыше 13 млн рублей.

По другому уголовному делу приговором Волгоградского гарнизонного военного суда осуждены бывшие военнослужащие финансовой службы одной из воинских частей в звании майора и старший прапорщик запаса, которые похитили около 5 млн рублей путём составления подложных финансовых документов. Им назначены наказания в виде лишения свободы в исправительной колонии общего режима на срок от 5 лет до 5 лет 6 месяцев, с лишением на 3 года права занимать определённые должности, а также воинских званий и государственных наград.

Проведёт 5 лет в исправительной колонии строгого режима и уплатит штраф в размере более 2 млн рублей и подполковник, занимавший должность начальника продовольственной службы одного из соединений, который приговором Самарского гарнизонного военного суда лишён ещё и права занимать определённые должности или расторг

Из рук фронтовика

В Сибирском политехническом колледже состоялась патриотическая акция

В Сибирском политехническом колледже, являющемся филиалом Федерального государственного автономного образовательного учреждения высшего профессионального образования «Национальный исследовательский ядерный университет «МИФИ», состоялась патриотическая акция с вручением учащимся призывного возраста памятки призывнику. Юноши получили её из рук ветерана Великой Отечественной войны в прошлом старшего сержанта Василия Николаевича Сапунова.

ФОТО АВТОРА

– Сегодня нашему уважаемому фронтовику исполнился 91 год, и наша ветеранская организация решила чествовать его в кругу допризывной молодёжи. Мы попросили Василия Николаевича посетить в свой день рождения местный политехнический колледж и рассказать учащимся о своей жизни, о войне, о боевых эпизодах, а потом вручить каждому из парней памятку призывнику, – пояснил один из организаторов интересной встречи председатель Новосибирского местного отделения Общероссийской общественной организации ветеранов Вооружённых Сил РФ майор запаса Вячеслав Ткаченко.

Сибирский политехнический колледж – один из деятельных центров военно-патриотического воспитания допризывной молодёжи в Новосибирске. Ежегодно многие его выпускники призываются в ряды Вооружённых Сил. Получив в своё время хороший патриотический заряд в колледже, они служат в войсках на совесть, а некоторые поступают и на контрактную службу.

Василия Сапунова призвали в РККА в августе 1944 года через Колпашевский РВК Томской области. До последних дней войны он воевал на 3-м Украинском фронте в 114-й гвардейской стрелковой дивизии 9-й гвардейской армии. Был автоматчиком, разведчиком-десантником. Освобождал Венгрию, Австрию, Чехословакию. Награждён орденом Славы III степени и медалью «За отвагу». В наградном листе фронтовика на представление его к ордену Славы III степени читаем: «В боях за г. Корнойбург 14.04.45 гвардии красноармеец Сапунов в числе первых форсировал Дунай, обеспечил переправу роте, взводу... Смело и умело отражал контратаки противника, уничтожив при этом 6 немцев, одного взял в плен». На счету старшего сержанта Сапунова ещё и 50 парашютных прыжков.

Сибирский политехнический колледж — один из деятельных центров военно-патриотического воспитания допризывной молодёжи

– Шесть моих родственников участвовали в войне и все погибли – под Москвой, Сталинградом, в Финляндии, выжил я один, – с болью вспоминал ветеран.

После войны, демобилизовавшись, Василий Николаевич трудился на одном из новосибирских заводов. Сначала рабочим, затем мастером. Был секретарём парткома, главным техническим инспектором ЦК профсоюза.

У ветерана двое детей и четверо внуков. Он 65 лет в браке со своей супругой, и, обращаясь к молодёжи, Василий Николаевич призвал юношей и девушек в будущем дорожить семьёй, правильно воспитывать своих наследников.

– Я очень горжусь своим отцом, – призналась мне студентка Новосибирского медицинского университета 20-летняя внучка фронтовика Яна.

– Мы приняли памятку призывнику из рук ветерана Великой Отечественной войны, заслуженного человека, и это нас ко многому обязывает, – так единодушны были в своём мнении учащиеся колледжа Никита Шаталин, Данил Герасимов и Андрей Токарев.

Тарас РУДЫК ★

На острие прогресса

Вышел в свет мартовский номер «Военной мысли»

Титульный лист обложки журнала посвящён юбилею одного из ведущих научно-исследовательских институтов Министерства обороны РФ – 70-летию 3-го Центрального научно-исследовательского института. Этой авторитетной организации, специализирующейся в области разработки вооружения, военной и специальной техники Сухопутных, Воздушно-десантных и Железнодорожных войск, посвящён целый раздел издания под заголовком «Слово юбилярам». Со страниц журнала с поздравлениями к коллективу и ветеранам института обратился начальник Генерального штаба Вооружённых Сил РФ – первый заместитель министра обороны РФ генерал армии Валерий Герасимов.

Статья доктора военных наук А.Е. Гвоздева и кандидата технических наук О.С. Морозова «3-й Центральный научно-исследовательский институт Министерства обороны Российской Федерации: 70 лет на службе Отечеству» – это краткий исторический очерк, посвящённый становлению и развитию института, изменениям его организационно-штатной структуры, обусловленным расширением круга научных задач.

О широком и разноплановом спектре направлений, по которым работает 3-й ЦНИИ Минобороны РФ, идёт речь в статьях и других авторов. Так, доктор технических наук Г.И. Головачёв в соавторстве с коллегами в статье «Пути реализации приоритетных направлений развития свойств бронетанкового вооружения с использованием военных технологий» обосновывает своё видение развития свойств бронетанкового вооружения в связи с инновациями в сфере военных технологий. Результаты своих исследований авторы представили в виде перечня базовых и критических военных технологий.

Несомненно, большой интерес вызовет материал кандидата технических наук В.С. Устименко «Способ приведения условий испытаний военной автомобильной техники к её реальному использованию в войсках». Эта научная задача также решается 3-м ЦНИИ. По результатам проведённых испытаний автор предлагает оригинальный метод определения топливных характеристик и контрольного расхода топлива на грунтовых дорогах.

Структуру мартовского выпуска журнала составляют и такие разделы, как «Военное искусство», «Военная теория и практика», «Обучение и воспитание», «Дискуссионная трибуна». Начальник Главного управления Железнодорожных войск генерал-лейтенант О.И. Косенков и его соавторы изложили результаты своего исследования в статье под заголовком «Аналитическая модель движения специального поезда при выполнении задач сопровождения воинского эшелона». Одна из составляющих всестороннего обеспечения объединений, соединений и частей, непосредственно участвующих в боевых действиях, как отмечают они, – транспортные перевозки. Как организовать беспрепятственное прохождение воинских эшелонов в условиях противодействия противника, читатели узнают, ознакомившись со статьёй.

Марина ЕЛИСЕЕВА ★

Готовились не к той войне...

В Российской империи значительные средства тратились на модернизацию вооружённых сил, но предвидеть характер предстоящего конфликта не удалось

Свержение Николая II в феврале 1917 года было бы немыслимо без поддержки высшего руководства вооружённых сил. Почему же армия, считавшаяся в Российской империи незыблемой опорой трона, выступила против самодержавия? Этой теме был посвящён очередной круглый стол в редакции газеты «Красная звезда». Вёл заседание писатель и историк Александр БОНДАРЕНКО, руководитель отдела истории «Красной звезды».

Залесский: Когда смотришь на документы типа переписки нашего и французского генштабов перед войной, то создаётся впечатление, что немецкие планы ни для кого не были секретом. Французы пишут: «Немцы нанесут первый удар по нам, и поэтому ваша главная задача будет оттянуть...» Создаётся впечатление, что Мольтковские разработки у них здесь лежат! Впрочем, в любой стране генштаб обязан работать по поводу того, «что будем делать, если придётся воевать, если возникнет военная угроза». Соответственно, и русский Генеральный штаб работал в этом направлении.

Оськин: Целенаправленная подготовка к войне с Германией и Австро-Венгрией, разумеется, шла – это была логика блокового противостояния. Военное командование готовилось к войне именно против Германии и Австро-Венгрии, поэтому, например, на учениях 1912 года реально назначались командующие армиями, кто какую именно армию возглавит во время войны. Хотя планы эти немножко поменялись в 1914 году, на все высшие посты – комфронта и командармов – назначались те люди, которые перед войной служили в пограничных военных округах. То есть генералы Киевского военного округа направлялись на Юго-Западный фронт, Двинского и Варшавского военных округов – на Северо-Западный фронт. Между тем генералы, которые длительное время служили в тыловых округах – те же Эверт и Лечицкий, – пошли на армии второго эшелона, 9-ю и 10-ю.

Залесский: Прекрасный пример: Алексей Ермолаевич Эверт командовал Иркутским военным округом. Но, командующий округом, генерал от инфантерии, он по планам развёртывания войск должен был возглавить второочередной корпус, Сибирский, который формировался в его округе. Ему предстояло возглавить этот корпус и с ним идти на Западный фронт. Армию Эверту никто давать не собирался, дали только тогда, когда она освободилась...

Оськин: Иными словами, целенаправленная подготовка к войне заключалась во всём. Война ожидалась с Германией и Австро-Венгрией. Мелкие союзники могли предполагаться: та же Румыния колебалась – «будет – не будет» – до последнего, но они большого значения не имели.

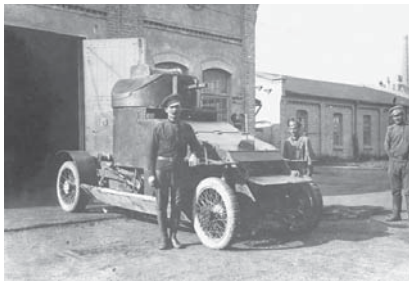

Один из первых броневиков Русской армии

Бондаренко: *А что думалось насчёт Османской империи?*

Куличкин: Конечно, участие в войне Турции прогнозировалось, причём план этот имел четыре варианта. Первый вариант – это если будет столкновение между Россией и Турцией, не имеющее отношения к Мировой войне, но всё-таки... В этом случае к трём корпусам Кавказского военного округа добавлялись ещё три корпуса из Центральной России. План носил наступательный характер: мы должны были наступать вплоть до занятия Эрзерума, что и произошло впоследствии.

Второй вариант плана предусматривал ситуацию, если Турция вступает в войну на стороне Германии и Австро-Венгрии. В этом случае один корпус уходил из Кавказского военного округа на Западный фронт, а остальные должны были организовывать боевые действия с Турцией. План носил оборонительный характер, по сути, мы должны были держать линию, чтобы не пустить турок в Закавказье, на наши коммуникации.

Третий вариант плана предусматривал то, что в общем-то и произошло, когда сначала в войну на Западном театре военных действий вступили Германия и Австро-Венгрия, а потом уже Турция. В этом случае, когда Турция ещё не вступила в войну, два корпуса уходили с Кавказского фронта на Запад, а к оставшемуся корпусу формировались ещё два дополнительных. Ну и, наконец, четвёртый вариант, совершенно фантастический, когда вообще не предусматривалось вступление Турции в войну. В это никто не верил, но и этот вариант предусматривался...

Залесский: Кстати, ещё до объявления войны Россия заявила, что она не имеет каких-то претензий и целей в Европе и что она, в частности, не будет в единоличном порядке добиваться Босфора и Дарданелл, то есть начинать ради этого какие-то боевые действия. Но тем не менее, когда военная ситуация складывалась, то Босфор и Дарданеллы, то есть превращение Чёрного моря во внутреннее, стали одной из дипломатических и политических целей.

Оськин: Разумеется, ведь Турция считалась вероятным противником!

Залесский: Вечным, по представлениям того времени, противником!

Оськин: Но окончательное решение о вступлении Турции в войну зависело от борьбы между англичанами и немцами за влияние в Турции. Кто бы из них взял верх, ту сторону Турция бы и приняла. Мы должны были этот вопрос учитывать, потому усиливали и Кавказский фронт, и Черноморский флот...

Ещё до объявления войны Россия заявила, что она не имеет каких-то претензий и целей в Европе

Залесский: Николай II очень хорошо сказал, что по результатам войны мы должны освободить от турок всю территорию Армении, но будет ли эта территория присоединена к Российской империи или на её месте будет создано армянское государство, зависимое от Российской империи, – это будет решение самих армян. Во время войны вся так называемая Турецкая Армения была, по факту, освобождена. Она должна была либо войти в состав Российской империи, либо оказаться буферным государством между Россией и Турцией. Современная Армения – это треть от тех земель.

Группа немецких офицеров с визитом в Москве. Театральная площадь, начало XX в.

Куличкин: Вооружённые силы России развёртывались перед войной на основе разработанного Генеральным штабом мобилизационного расписания № 19 от 1910 года, дополненного и исправленного в мае 1912-го. План стратегического развёртывания имел два варианта: «Г» и «А». В случае если бы Германия направила свои главные силы вместе с Австро-Венгрией против России, Русская армия должна была развёртываться по варианту «Г», согласно которому главные силы русских сосредоточивались против Германии. Если бы Германия направила свои главные силы против Франции, то по варианту «А» главный удар наносился по Австро-Венгрии с конечной целью овладения Будапештом и Веной. Одновременно русская армия ещё до окончания мобилизации должна была начать наступление против немецких войск, оставленных в Восточной Пруссии. Это наступление планировалось по настоянию французского Генерального штаба. В принципе задумка если не блестящая, то уж во всяком случае хорошая.

Залесский: Кстати, и план «А», и план «Г» подразумевали военные действия на Западном фронте без учёта Англии...

Оськин: Поэтому, кстати, кайзер был очень расстроен: немцы до последнего думали, что англичане в войну не вступят. Они рассчитывали, что получится двое на двое: Германия и Австро-Венгрия – Франция и Россия...

Бондаренко: *Ладно, наши разговоры о том ещё впереди. А вот если подытожить сказанное сегодня, то получается, что и серьёзные военные реформы в России шли, и к войне страна и армия целенаправленно готовились, да только система пробуксовывала, а потому всё получалось не совсем так, как было бы нужно... Увы!*

Окончание. Начало в № 24, 26, 27

СПОРТ

Памяти армейского тренера

В ЦСКА разыгран V Кубок памяти заслуженного мастера спорта Михаила Мухаметшина по дзюдо

Победителем юбилейного турнира стали хозяева татами – дзюдоисты ЦСКА, которые в финале кубка оказались сильнее сверстников из МГФСО. Отметим, что конкуренция в основной команде ЦСКА настолько высокая, что было решено выставить на соревнования и команду ЦСКА-2, укреплённую молодыми спортсменами из Самары.

ФОТО БОРИСА БУХМИРОВА, ПРЕСС-ЦЕНТР ЦСКА

Михаил Николаевич Мухаметшин, или Мялик Хайруллович, как его звали официально, – неоднократный чемпион мира, Европы по самбо, заслуженный мастер спорта РФ. Долгие годы он был ведущим тренером спортивной школы ЦСКА. За время тренерской деятельности воспитал не одну плеяду мастеров спорта, впасавших свои имена в историю. Среди его учеников победитель Кубка мира Сергей Козель и призёр чемпионатов Европы Ислам Мациев.

В прошедшем турнире участвовали свыше 100 юных дзюдоистов (2003–2005 годов рождения) – воспитанников спортивных школ Москвы, Рязани, Твери, а также Подмосковья (Лобня, Зеленоград и Дзержинск), о которых, хочется верить, будут говорить в будущем. Ведь многие участники предыдущих четырёх турниров уже пополнили ряды сборной России среди юношей. Например, Саид Гаджиев, который в феврале в Италии стал победителем Кубка Европы по дзюдо.

Как уже говорилось выше, в финале турнира встретились ЦСКА-1 (тренеры – Илья Паршиков, Александр Хаустов, Пётр Щербинин и Надир Сямиулин) и МГФСО (Московское городское физкультурно-спортивное объединение). На пути к финалу команда ЦСКА-1 поочерёдно победила команды СШОР № 25 (Москва) – 9:0, «Борец» (Москва) – 6:3, Зеленограда – 8:1. А команда МГФСО одолела сборную Рязани – 7:2 и ЦСКА-2 – 7:2. В финале хозяева турнира команда ЦСКА-1 в упорной борьбе сломила сопротивление команды МГФСО – 5:4.

Победителям соревнований вручили главный приз турнира – «Большой кубок ЦСКА», а также телефоны iPhone 7 с особой гравировкой.

Михаил Мухаметшин подготовил свыше 40 мастеров спорта и воспитал сотни прекрасных, сильных телом и духом людей

Наградами были отмечены и команды, занявшие третьи места, – Зеленоград и ЦСКА-2.

Оргкомитет вручил и индивидуальные награды. Приз «За волю к победе» присуждён команде МГФСО. Призом «За лучшую технику» отмечена команда из Зеленограда (Московская область). Лучшим судьёй признан Роман Дьяченко. Оргкомитет турнира наградил специальным призом «За многолетнее сотрудничество и помощь в проведении турнира» газету «Красная звезда».

– Есть люди, которые хотят что-то сделать, но не добиваются ничего. Михаил Николаевич был не таким. Он был мужчиной, каждое слово которого подкреплялось делом. Надеюсь, что и все вы будете руководствоваться тем же принципом, – сказала вдова Мухаметшина Валентина Анатольевна. — Уверена, что Михаил Николаевич радовался бы тому, что столько ребятишек вовлечены в спортивную борьбу и что сегодня его близкие, ученики и соратники собрались в этом родном для него зале.

– Мой учитель не уставал повторять: «Делай своё дело хорошо, а плохо само собой получится», – отметил ученик Михаила Мухаметшина тренер-преподаватель СШОР ЦСКА по борьбе дзюдо Александр Хаустов. – Придерживаясь этого жизненного принципа, он подготовил 40 мастеров спорта и воспитал сотни прекрасных, сильных телом и духом людей. Он и меня вывел в люди. Я занимался у него с десяти лет и мог в любое время обратиться к тренеру за советом. Благодаря его участию и стал тренером.

Роман БИРЮЛИН ★

Леонид ХАЙРЕМДИНОВ,
обозреватель газеты «Красная звезда»

Опасная привычка

Сможет ли мужская сборная России по биатлону избежать ошибок последних лет в новом олимпийском сезоне?

В прошлые выходные подошёл к концу розыгрыш Кубка мира по биатлону. В норвежском Осло, как и ожидалось, на ведущих ролях в нашей команде были мужчины. Ещё более ожидаемым было превосходство Антона Шипулина над партнёрами по коллективу. Он фактически в одиночку борется с французом Мартеном Фуркадом на протяжении уже трёх сезонов. Россиянин завоевал «бронзу» в спринте, а затем в блестящем стиле выиграл гонку преследования, во второй раз за сезон поднявшись на верхнюю ступень пьедестала почёта. Несмотря на более чем достойный финиш Кубка мира, четырёхмесячный турнир оставляет чувство разочарования: наши соотечественники могли достичь большего, чем у них получилось в реальности.

Четыре первых места (три в личных гонках Антона Шипулина и его тёзки Бабикова, и самый важный успех – в эстафете на чемпионате мира в Хохфильцене) – таков итог сезона для наших мужчин. К этому можно ещё добавить по шесть серебряных и бронзовых наград. В цифрах достижения вроде бы впечатляют, всё сложилось явно лучше, чем было год назад (всего 3 победы), но хуже, чем в сезоне-2014/15 (5 побед).

Да и вообще, если не брать уже далёкий олимпийский сезон-2009/10, когда наших соотечественников буквально прорвало (8 побед), то стандартный золотой «улов» по итогам Кубков мира в текущем десятилетии колеблется от трёх до четырёх попаданий на вершину призового подиума. Согласитесь, что на фоне 16 первых мест французов, добытых в нынешнем сезоне (из них на одного Фуркада приходится 14), результат весьма скромный. К таким весьма удручающим медальным показателям мы, к сожалению, уже привыкли. Опасность заключается в том, что подобная привычка, сформированная частыми неудачами и откровенными провалами, выхолащивает спортсменов и заметно опускает планку наших ожиданий. Если сборная продолжит в том же духе, то в один прекрасный день мы будем вынуждены аплодировать биатлонистам, замкнувшим второй десяток.

Тревожные сигналы, исходящие от коллектива на протяжении 6–7 лет, не могут не настораживать. К тренерским перестановкам российские поклонники биатлона уже привыкли. Должного эффекта это тем не менее не даёт. Раз за разом лучшим в составе оказывается Антон Шипулин, тренирующийся по программе самоподготовки со своими наставниками отдельно от основной команды. Завершившийся сезон вряд ли можно занести ему в актив, но нельзя не отметить, что уже который год лишь Шипулин способен стабильно проводить сезон – от шведского Эстерсунда до нашего Ханты-Мансийска или Осло.

Его партнёров постоянно лихорадит, что говорит о тренерских просчётах. Насколько хорошо выглядели Бабиков и Максим Цветков в декабре, настолько плохо всё для них обстояло под занавес, когда в разобранном функциональном состоянии тому же Цветкову предстояло выступать в Сочи на III Всемирных военных играх, затем лететь в Южную Корею на предолимпийскую неделю и возвращаться в Европу на два последних этапа. Крайне мутная система ротации привела к тому, что после Нового года реноме отечественного биатлона подтверждал один Шипулин.

Напрочь отсутствует подмога команды к важнейшему турниру сезона. В Хохфильцене наши выиграли «золото», но претендовали явно на большее. Получится ли в олимпийском сезоне реализовать весь потенциал, превратив его в россыпь медалей из самого драгоценного металла? Объективно говоря, предпосылок к этому немного. Хочется, чтобы Шипулина оставили в покое и не расстраивали идеями вернуть в лоно основной сборной. Пусть он тренируется как знает и умеет. Ведь вся надежда на него.

Чем занимаются другие тренировочные группы, загадка, на которую чертовски непросто найти правильный ответ. Возможно, у Андрея Крючкова и Андрея Гербулова (наставников Антона) стоит стажироваться тем, кому доверено готовить других биатлонистов. Почему у них получается, а у других – нет? Увы, этот вопрос так и останется без ответа.

КАПТЁРКА

«Вечный шах»

ФОТО БОРИСА ДОЛМАТОВСКОГО

Гроссмейстер Владимир ФЕДОСЕЕВ

«Призёр фестиваля Moscow Open 2017 гроссмейстер Денис Хисматуллин, скорее всего, сыграл 1. hg! с неотразимой атакой на чёрного короля. **Г. Попов**».

Как сыграл Денис? Этот вопрос читателям «Каптёрка» задала 17 февраля. В тот день на диаграмме задания № 596 была позиция из партии Денис Хисматуллин – Валерий Свиридов, сыгранной в РГСУ на фестивале Moscow Open 2017. Ради атаки на чёрного короля Денис пожертвовал качество (ладью за коня): 22. hg K:d5 23. Ф:d5 hg 24. Фg5 Крg7 25. Фh6+ Крf7 26. e5+ Крe7 27. Сb5 1 – 0. Денису было приятно узнать, что его атаку анализируют читатели «Красной звезды», и гроссмейстер посоветовал ознакомить читателей также с редкой удачей в партии, сыгранной в гостинице «Космос» на фестивале «Аэрофлот Опен 2017». Найти изумительный ход Дениса мы предложили в апреле. К времени сдачи этой «Каптёрки» в печать в своих письмах в редакцию жертву качества на поле d5 предложили **Г. Попов** (Якутск, Республика Саха), младший сержант запаса **В. Жевлаков** (Курган), старший лейтенант в отставке **Ю. Лалак** (Москва), **В. Сажин** (Шатура, Московская область), **В. Кузнецов** (Дружино, Омская область), рядовой в отставке **Г. Беланов** (Верхнеднепровский, Смоленская область). Поступило много писем с предложениями других ходов за гроссмейстера Д. Хисматуллина, но жертва качества – самое энергичное решение в той позиции.

«Каптёрка» только начала представлять творческие находки в партиях, сыгранных в гостинице «Космос» в 2017 году. Значит, вновь приглашаем «на зарядку»!

Для юбилейного задания № 600 (!) предлагаем позицию из партии Владимир Федосеев (год рождения 1995, Эло – 2658) – Максим Матлаков (1991, 2702). Ход белых. Какой план реализации пространственного перевеса избрал юный гроссмейстер из Санкт-Петербурга? Искать ход победителя фестиваля «Аэрофлот Опен 2017», как и решать все еженедельные задания, можно 4 недели. Допускаются задержки с ответами из отдалённых гарнизонов и баз. Свои решения присылайте по адресу: 123007 Москва, Хорошёвское шоссе, 38, редакция газеты «Красная звезда».

Задание № 600 (еженедельное). Владимир Федосеев – Максим Матлаков

Ход белых

Информация. *Клуб «По коням!» № 212 с заданиями № 17 – 20 (этюды) конкурса-чемпионата Вооружённых Сил РФ вышел 15 февраля; выход клуба «По коням!» № 213 запланирован на 29 марта.*

Мастер ФИДЕ Станислав ЖЕЛЕЗНЫЙ ★

ТЕЛЕПРОГРАММА

ЗВЕЗДА ТЕЛЕКАНАЛ

24.03.2017

6:00 – «Специальный репортаж» (12+)
6:35 – «Теория заговора» (12+)
7:05, 9:15 – «Буду помнить». Худ. фильм (16+)
9:00, 13:00, 18:00, 23:00 – НОВОСТИ ДНЯ
9:35, 10:05, 13:15 – «Марш-бросок-2». Телесериал. 1-я и 2-я серии (16+)
10:00, 14:00 – ВОЕННЫЕ НОВОСТИ
13:40, 14:05 – «Марш-бросок. Охота на «Охотника». Худ. фильм (16+)
18:40 – «Добровольцы». Худ. фильм

20:35 – «Разные судьбы». Худ. фильм (12+)
22:45, 23:15 – «Неоконченная повесть». Худ. фильм (6+)
0:55 – «Чёрный квадрат». Худ. фильм (12+)
3:15 – «Небесные ласточки». Худ. фильм

25.03.2017

6:00 – МУЛЬТФИЛЬМЫ
6:50 – «Разные судьбы». Худ. фильм (12+)
9:00, 13:00, 18:00, 22:00 – НОВОСТИ ДНЯ
9:15 – «Легенды музыки» (6+)
9:40 – «Последний день». Олег Даль (12+)
10:30 – «НЕ ФАКТ!» (6+)
11:00 – «Загадки века с Сергеем Медведевым». Док. сериал (12+)
11:50 – «Улика из прошлого» (16+)
12:35 – «Теория заговора» (12+)
13:15 – «Секретная папка». Док. сериал (12+)
14:00 – «Не бойся, я с тобой». Худ. фильм (12+)
17:20, 18:25 – «Возвращение резидента». Худ.фильм (6+)
18:10 – «ЗАДЕЛО!» с Николаем Петровым.
20:25, 22:20 – «Конец операции «Резидент». Худ. фильм (6+)
23:35 – «Марш-бросок-2». Телесериал. 1-я и 2-я серии (16+)
3:25 – «Республика ШКИД». Худ. фильм (6+)

26.03.2017

5:25 – «Чаклун и Румба». Худ. фильм (16+)
7:00 – «Добровольцы». Худ. фильм
9:00 – НОВОСТИ НЕДЕЛИ с Юрием Подкопаевым
9:25 – «Служу России»
9:55 – «Военная приёмка» (6+)
10:45 – «Политический детектив» (12+)
11:05 – «Легендарные самолёты. «Илья Муромец». Крылатый богатырь». Док. фильм (6+)
12:00, 13:15 – «Цель вижу». Худ. фильм (12+)
13:00 – НОВОСТИ ДНЯ
14:10 – «Прорыв». Худ. фильм (12+)
16:00 – «Жаркий ноябрь». Худ. фильм (16+)
18:00 – НОВОСТИ. ГЛАВНОЕ
18:45 – «Легенды советского сыска». Док. сериал (16+)
22:00 – «Прогнозы» (12+)
22:45 – «Фетисов» (12+)
23:35 – «Танец горностая». Худ. фильм (16+)
2:05 – «Груз «300». Худ. фильм (16+)
3:45 – «Взбесившийся автобус». Худ. фильм

С.А. БОБЫЛЕВ

Главное командование Воздушно-космических сил России с глубоким прискорбием извещает, что 22 марта 2017 года на 96-м году жизни скончался генерал-полковник в отставке **БОБЫЛЕВ Сергей Андреевич**.

Свою жизнь С.А. Бобылев посвятил верному служению Отечеству, пройдя путь от комсорга батальона до начальника политуправления Войск ПВО страны. В ряды Вооружённых Сил вступил в июле 1941 года по партийной мобилизации и был направлен на политработу в войска. Воевал на Северо-Западном, Воронежском, Степном, 2-м Украинском фронтах.

После войны продолжил службу в войсках на различных политических должностях, в том числе был членом военного совета – начальником политуправления Ленинградского военного округа, членом военного совета – начальником политуправления Войск ПВО страны. С 1978 года – в запасе.

Огромная работоспособность, заботливое отношение к людям, принципиальность в решении государственных задач снискали С.А. Бобылеву признательность и уважение в Вооружённых Силах СССР.

Светлая память о Сергее Андреевиче Бобылеве, верном сыне России, навсегда останется в наших сердцах. Выражаем глубокое соболезнование родным и близким покойного.

© Федеральное государственное бюджетное учреждение «Редакция газеты «Красная звезда»

УЧРЕДИТЕЛЬ: Министерство обороны Российской Федерации

Главный редактор Н.Н. ЕФИМОВ

Дежурная смена номера: В. МОРОЗ, Е. ПОДЗОРОВ, Л. КАМАЛОВА

Подписание к печати по графику в 16.45. Сдано в печать в 16.45.

АДРЕС РЕДАКЦИИ И АО «КРАСНАЯ ЗВЕЗДА»: 123007 Москва, Хорошёвское шоссе, 38

ТЕЛЕФОНЫ: редакция — 8-495-941-21-58; отдел писем — 8-495-941-25-20; реклама — 8-495-941-28-46.
Электронная почта: pismo@korrnet.ru; для внештатных корреспондентов: Voenkor@redstar.ru
Web-сервер: http://www.redstar.ru; красная-звезда.рф.
АО «Красная Звезда» — 8-499-762-63-02.
Web-сервер: http://www.redstarprint.ru E-mail: ks@redstar.ru
По вопросам распространения, подписки и доставки газеты «Красная звезда» обращаться в службу распространения печати. E-mail: orpp@redstar.ru. Телефоны: 8-495-941-28-17; 8-495-941-39-52.

Тираж 27 600

За содержание рекламы ответственность несёт рекламодатель

Отпечатано в АО «Красная Звезда»

Газета зарегистрирована в Министерстве печати и информации РФ. Рег. № 01326

Индекс 50058 Зак. 1071-2017
Индекс 25777
Индекс 19350 – для ветеранов

Рукописи редакцией не рецензируются и не возвращаются. Перепечатка материалов и их распространение, в том числе в электронной версии, допускаются только с разрешения редакции. Мнение редакции может не совпадать с мнением авторов.
Ссылка на «Красную звезду» обязательна.
Товарный знак «КРАСНАЯ ЗВЕЗДА» является исключительной собственностью ФГБУ «Редакция газеты «Красная звезда».
* – публикуется на правах рекламы.

12+

Телефоны постоянных корреспондентов «Красной звезды»: по ВКС – 8-495-941-24-10; **РВСН** – 8-495-941-24-10; **Космическим войскам** – 8-495-941-32-89; **ВДВ** – 8-495-941-24-10; **ВМФ** – 8-495-941-23-66; **ЗВО** (Санкт-Петербург) – 8-812-272-58-25; **ЮВО** (Ростов-на-Дону) – 8-8632-69-42-64; **ЦВО** (Екатеринбург) – 8-343-348-21-00; (Самара) – 8-846-332-09-70; **ТОФ** (Владивосток) – 8-4232-41-21-45; **КФл** (Астрахань) – 8-8512-49-34-14.
Пункты печати и распространения «Красной звезды»: Москва, Санкт-Петербург, Симферополь, Хабаровск.